

NAZWA ELEMENTU

PROJEKTU BUDOWLANEGO: **SPECYFIKACJA TECHNICZNA – BRANŻA SANITARNA**

NAZWA ZAMIERZENIA **REMONT, PRZEBUDOWA, (OBEJMUJĄCA TERMOMODERNIZACJE)
BUDYNKU MIESZKALNEGO WIELORODZINNEGO WRAZ Z
PRZEBUDOWĄ INFRASTRUKTURY TOWARZYSZĄCEJ**

BUDOWLANEGO:

ADRES OBIEKTU

BUDOWLANEGO: **BEDNARSKA 2, 80-848 GDAŃSK**

KATEGORIA OBIEKTU

BUDOWLANEGO: **KATEGORIA XIII – POZOSTAŁE BUDYNKI MIESZKALANE**

IMIĘ I NAZWISKO LUB NAZWA

INWESTORA, ADRES INWESTORA : **GMINA MIASTA GDAŃSKA – GDAŃSKIE NIERUCHOMOŚCI
SAMORZĄDOWY ZAKŁAD BUDŻETOWY
80-254 GDAŃSK UL. PARTYZANTÓW 74**

NUMER EGZEMPLARZA : **1**

| ZAKRES OPRACOWANIA | IMIĘ I NAZWISKO, SPECJALNOŚĆ, NUMER UPRAWNIENÍ BUDOWLANÝCH | PEŁNIONA FUNKCJA PROJEKTOWA | DATA OPRACOWANIA | PODPIS |
|-------------------------|---|--------------------------------|---------------------|--------|
| INSTALACJE SANITARNE | mgr inż. ARKADIUSZ BURNICKI Specjalność SANITARNA do projektowania bez ograniczeń NUMER UPRAWNIENÍ: POM/0227/POOS/10 | PROJEKTANT | 08.2024 | |

SPECYFIKACJA TECHNICZNA WYKONANIA I ODBIORU ROBÓT

I. Część ogólna

1.1. Przedmiot Specyfikacji Technicznej

Przedmiotem niniejszej Specyfikacji Technicznej (określonej dalej skrótem ST) są wymagania dotyczące wykonania i odbioru robót związanych z pracami budowlanymi przy realizacji projektu:

BUDYNEK WIELORODZINNY, BEDNARSKA 2, 80-848 GDAŃSK

W zakresie przedsięwzięcia inwestycyjnego do wykonania są:

- wewnętrzna instalacja wodociągowa
- wewnętrzna instalacja kanalizacji sanitarnej
- wewnętrzna instalacja c.o,
- instalacja wentylacji
- zewnętrzna instalacja kanalizacji deszczowej

ST stosowana jest jako dokument przetargowy i kontraktowy przy zlecaniu i realizacji w/w robót i powinna być rozpatrywana łącznie z Dokumentacją Projektową (określaną dalej skrótem DP), dotyczącą tych robót.

1.2. Zakres stosowania ST

Niniejsza specyfikacja techniczna stanowi podstawę opracowania szczegółowych specyfikacji technicznych stosowanej jako dokument przetargowy i kontraktowy przy zlecaniu robót zgodnie z ustawą o zamówieniach publicznych i realizacji robót wymienionych w pkt 1.1

1.3. Zakres robót objętych ST

Ustalenia zawarte w niniejszej specyfikacji obejmują wymagania ogólne, wspólne dla robót objętych szczegółowymi specyfikacjami technicznymi.

Zakres zasadniczy

W skład robót do wykonania wchodzi:

- wewnętrzna instalacja wodociągowa
- wewnętrzna instalacja kanalizacji sanitarnej
- wewnętrzna instalacja c.o,
- instalacja wentylacji
- zewnętrzna instalacja kanalizacji deszczowej

1.4. Dokumentacja techniczna

Przekazana dokumentacja projektowa zawiera opis, część graficzną i dokumenty zgodne z wykazem podanym w szczegółowych warunkach umowy.

1.5. Określenia podstawowe

- 1.5.1. Dokumentacja budowy: należy przez to rozumieć pozwolenie na budowę wraz z załączonym projektem budowlanym, dziennik budowy, protokoły odbiorów częściowych i końcowych, operaty geodezyjne, książka obmiarów.

- 1.5.2. Dokumentacja powykonawcza: należy przez to rozumieć dokumentację budowy z naniesionymi zmianami dokonanymi w toku wykonywania robót oraz geodezyjnymi pomiarami powykonawczymi.
- 1.5.3. Aprobata techniczna: pozytywna ocena techniczna wyrobu stwierdzająca jego przydatność do stosowania w budownictwie.
- 1.5.4. Dziennik budowy: dziennik wydany przez właściwy organ zgodnie z obowiązującymi przepisami, stanowiący urzędowy dokument z ponumerowanymi stronami służący do notowania wydarzeń z przebiegu robót budowlanych odbiorów robót, przekazywania poleceń i innej korespondencji pomiędzy Inżynierem, Wykonawcą i Projektantem.
- 1.5.5. Książka obmiarów: akceptowana przez Inspektora nadzoru książka z ponumerowanymi stronami służąca do wpisywania przez Wykonawcę obmiaru dokonanych robót w formie wyliczeń, szkiców i ewentualnie dodatkowych załączników. Wpisy w książce obmiarów podlegają potwierdzeniu przez Inżyniera.
- 1.5.6. Inspektor nadzoru osoba wymieniona w danych kontraktowych (wyznaczona przez Zamawiającego, o której wyznaczeniu poinformowany jest Wykonawca), odpowiedzialna za nadzorowanie robót i administrowanie kontraktem.
- 1.5.7. Kierownik budowy: osoba wyznaczona przez Wykonawcę robót, upoważniona do kierowania robotami i do występowania w jego imieniu w sprawach realizacji robót, ponosząca ustawową odpowiedzialność za prowadzoną budowę.
- 1.5.8. Kosztorys "ślepy" (przedmiar): wykaz planowanych robót w kolejności technologicznej ich wykonania, zawierający ilości ustalonych jednostek przedmiarowych, sporządzony na podstawie dokumentacji projektowej i specyfikacji technicznej wykonania i odbioru robót.
- 1.5.9. Kosztorys ofertowy: wyceniony kosztorys ślepy.
- 1.5.10. Dokumentacja projektowa: projekt budowlany, projekt wykonawczy i ślepy kosztorys (przedmiar), specyfikacja techniczna wykonania i odbioru robót.
- 1.5.11. Projekt budowlany: opracowanie zgodne z Rozporządzeniem Ministra Transportu, Budownictwa i Gospodarki Morskiej z dnia 25 kwietnia 2012 r. w sprawie szczegółowego zakresu i formy projektu budowlanego Dz.U.2012.462.).
- 1.5.12. Projekt wykonawczy: uszczegółowiony projekt budowlany w zakresie wynikającym z Rozporządzenia Ministra Infrastruktury z 02.09.2004 r w sprawie szczegółowego zakresu i formy dokumentacji projektowej, specyfikacji technicznych wykonania i odbioru robót budowlanych oraz programu funkcjonalno-użytkowego (Dz.U.2013.1129 tekst jednolity).
- 1.5.13. Specyfikacja techniczna wykonania i odbioru robót: (obligatoryjna w przypadku zamówień publicznych), sporządzona zgodnie z Rozporządzeniem Ministra Infrastruktury z 02.09.2004 r w sprawie szczegółowego zakresu i formy dokumentacji projektowej, specyfikacji technicznych wykonania i odbioru robót budowlanych oraz programu funkcjonalno-użytkowego (Dz.U.2013.1129 tekst jednolity).
- 1.5.14. Projektant: uprawniona osoba prawna lub fizyczna będąca autorem „Dokumentacji projektowej”.
- 1.5.15. Polecenie Inżyniera (kierownika projektu, Inspektora Nadzoru): wszelkie polecenia przekazane Wykonawcy przez Inżyniera, w formie pisemnej, dotyczące sposobu realizacji robót lub innych spraw związanych z prowadzeniem budowy.
- 1.5.16. Odpowiednia zgodność: zgodność wykonywanych robót z dopuszczalnymi tolerancjami, a jeśli granice tolerancji nie zostały określone z przeciętnymi tolerancjami przyjmowanymi zwyczajowo dla danego rodzaju robót budowlanych.
- 1.5.17. Materiały: wszelkie tworzywa niezbędne do wykonania Robót, zgodne z Dokumentacją Projektową i Specyfikacjami Technicznymi, zaakceptowane przez Inżyniera.

1.6 Ogólne wymagania dotyczące robót.

W ramach całej inwestycji przewiduje się roboty odpowiednio zakwalifikowane do działów, grup, klas i kategorii robót wg „**WSPÓLNEGO SŁOWNIKA ZAMÓWIEŃ**”, (CPV).

45331000-6 - Instalowanie urządzeń grzewczych, wentylacyjnych i klimatyzacyjnych
45332000-3 - Roboty instalacyjne wodne i kanalizacyjne
45400000-1 - Roboty wykończeniowe w zakresie obiektów budowlanych
51900000-1 - Usługi instalowania systemów sterowania i kontroli

Wykonawca robót jest odpowiedzialny za jakość ich wykonania oraz za ich zgodność z DP, ST i poleceniami Inspektora nadzoru.

1.6.1. Przekazanie terenu budowy

Zamawiający, w terminie określonym w dokumentach Umowy przekaze Wykonawcy teren budowy wraz ze wszystkimi wymaganymi uzgodnieniami prawnymi i administracyjnymi, przekaze dziennik budowy oraz dwa egzemplarze DP i dwa komplety ST. Od protokolarnego przejęcia placu budowy do odbioru robót Wykonawca ponosi pełną odpowiedzialność za szkody wynikłe na terenie obiektu w miejscu prowadzenia prac remontowych. Inwestor powinien również poinformować protokolarnie Wykonawcę o możliwościach występowania (na terenie przewidzianych robót) innych przeszkód utrudniających prace lub zagrażających im lub ludziom oraz sposób ich usunięcia. Protokół przekazania placu budowy jest dokumentem upoważniającym Wykonawcę do rozpoczęcia robót. Pełna organizacja stanowisk roboczych obciąża Wykonawcę. Dostawa, wyładowanie i składowanie materiałów pomocniczych i niezbędnych według potrzeb i na koszt Wykonawcy. Wykonanie zabezpieczeń wymaganych warunkami technicznymi oraz przepisami BHP obciąża Wykonawcę.

1.6.2. Zgodność robót z dokumentacją projektową [DP] i specyfikacją techniczną [ST]

DP, ST oraz dodatkowe dokumenty przekazane Wykonawcy przez Inspektora nadzoru stanowią załączniki do Umowy, a wymagania wyszczególnione w choćby jednym z nich są obowiązujące dla Wykonawcy tak, jakby zawarte były w całej dokumentacji. Wykonawca nie może wykorzystać błędów lub opuszczeń w dokumentach kontraktowych, a o ich wykryciu winien natychmiast powiadomić Inspektora nadzoru, który dokona odpowiednich zmian i poprawek. Wszystkie wykonane roboty i dostarczone materiały mają być zgodne z DP i ST. W przypadku stwierdzenia ewentualnych rozbieżności podane na rysunku wielkości liczbowe wymiarów są ważniejsze od odczytów ze skali rysunków. Wielkości określone w DP i ST będą uważane za wartości docelowe, od których dopuszczalne są odchylenia w ramach określonego przedziału tolerancji. Cechy materiałów i elementów budowlı muszą być jednorodne i wykazywać zgodność z określonymi wymaganiami, a rozrzuty tych cech nie mogą przekraczać dopuszczalnego przedziału tolerancji. W przypadku, gdy dostarczone materiały lub wykonane roboty nie będą zgodne z DP lub ST i mają wpływ na niezadowalającą jakość elementu budowlı, to takie materiały zostaną zastąpione innymi, a elementy budowlı rozebrane i wykonane ponownie na koszt Wykonawcy.

1.6.3. Zabezpieczenie terenu budowy.

Wykonawca jest zobowiązany do zabezpieczenia terenu budowy w okresie trwania realizacji kontraktu aż do zakończenia i ostatecznego odbioru robót. Koszt zabezpieczenia terenu budowy nie podlega odrębnej zapłacie i przyjmuje się, że jest włączony w cenę umowną.

a) Zabezpieczenie terenu budowy w robotach modernizacyjnych i remontowych („pod ruchem”)

Wykonawca jest zobowiązany do utrzymania ruchu publicznego na terenie budowy, w okresie trwania realizacji kontraktu, aż do zakończenia i odbioru ostatecznego robót. Przed przystąpieniem do robót Wykonawca przedstawi Inspektorowi do zatwierdzenia plan wykonywania i zabezpieczenia robót w okresie trwania budowy. W zależności od potrzeb i postępu robót projekt organizacji powinien być aktualizowany przez Wykonawcę na bieżąco. W czasie wykonywania robót Wykonawca dostarczy, zainstaluje i będzie obsługiwał wszystkie tymczasowe urządzenia zabezpieczające takie jak: zapory, bariery, kładki, siatki zabezpieczające itp., zapewniając w ten sposób bezpieczeństwo osób poruszających się w pobliżu wykonywania robót. Wykonawca zapewni stałe warunki widoczności w dzień i w nocy tych zapór i znaków, dla których jest to nieodzowne ze względów bezpieczeństwa. Wszystkie znaki, zapory i inne urządzenia zabezpieczające będą akceptowane przez Inspektora. Fakt przystąpienia do robót Wykonawca obwieści publicznie przed ich rozpoczęciem w sposób uzgodniony z Inspektorem oraz przez umieszczenie, w miejscach i ilościach określonych przez Inspektora. Tablice informacyjne będą utrzymywane przez

Wykonawcę w dobrym stanie przez cały okres realizacji robót. Koszt zabezpieczenia terenu budowy nie podlega odrębnej zapłacie i przyjmuje się, że jest włączony w cenę umowną.

b) Zabezpieczenie terenu budowy w robotach o charakterze inwestycyjnym

Wykonawca jest zobowiązany do zabezpieczenia terenu budowy w okresie trwania realizacji kontraktu aż do zakończenia i odbioru ostatecznego robót. Wykonawca dostarczy, zainstaluje i będzie utrzymywać tymczasowe urządzenia zabezpieczające, w tym: ogrodzenia, poręcze, oświetlenie, sygnały i znaki ostrzegawcze, dozorców, wszelkie inne środki niezbędne do ochrony robót, wygody społeczności i innych.

1.6.4. Ochrona środowiska w czasie wykonywania robót

Wykonawca ma obowiązek znać i stosować w czasie budowy wszelkie przepisy dotyczące ochrony środowiska naturalnego. W okresie realizacji, do czasu zakończenia robót, Wykonawca będzie podejmował wszystkie sensowne kroki żeby stosować się do wszystkich przepisów i normatywów w zakresie ochrony środowiska na placu budowy i poza jego terenem, unikać działań szkodliwych dla innych jednostek występujących na tym terenie w zakresie zanieczyszczeń, hałasu lub innych czynników powodowanych jego działalnością.

W okresie trwania budowy i wykańczania Robót, Wykonawca będzie:

1) podejmować wszelkie uzasadnione kroki mające na celu stosowanie się do przepisów i norm dotyczących ochrony środowiska, na terenie i wokół Teren Budowy oraz będzie unikać uszkodzeń i uciążliwości dla osób lub własności społecznej i innych, wynikających ze skażenia, hałasu lub innych przyczyn, powstałych w następstwie jego sposobu działania.

Stosując się do tych wymagań będzie miał szczególny wzgląd na:

- 1) lokalizację baz, magazynów, składowisk, ukopów i dróg dojazdowych
- 2) środki ostrożności i zabezpieczenia przed:
 1. zanieczyszczeniem zbiorników i cieków wodnych pyłami lub substancjami toksycznymi,
 2. zanieczyszczeniem powietrza pyłami i gazami,
 3. możliwością powstania pożaru.

1.6.5. Ochrona przeciwpożarowa

Wykonawca będzie przestrzegać przepisów ochrony przeciwpożarowej. Wykonawca będzie utrzymywać sprawny sprzęt przeciwpożarowy, wymagany odpowiednimi przepisami, na terenie budowy, w pomieszczeniach biurowych, mieszkalnych i magazynowych oraz w maszynach i pojazdach. Materiały łatwopalne będą składowane w sposób zgodny z odpowiednimi przepisami i zabezpieczone przed dostępem osób trzecich. Wykonawca będzie odpowiedzialny za wszelkie straty spowodowane pożarem wywołanym jako rezultat realizacji robót albo przez personel wykonawcy.

1.6.6. Materiały szkodliwe dla otoczenia

Materiały, które w sposób trwały są szkodliwe dla otoczenia, nie będą dopuszczone do użycia. Nie dopuszcza się użycia materiałów wywołujących szkodliwe promieniowanie o stężeniu większym od dopuszczalnego, określonego odpowiednimi przepisami. Wszelkie materiały odpadowe użyte do robót będą miały aprobatę techniczną wydaną przez uprawnioną jednostkę, jednoznacznie określającą brak szkodliwego oddziaływania tych materiałów na środowisko. Materiały, które są szkodliwe dla otoczenia tylko w czasie robót, a po zakończeniu robót ich szkodliwość zanika (np. materiały pyłaste) mogą być użyte pod warunkiem przestrzegania wymagań technologicznych wbudowania. Jeżeli wymagają tego odpowiednie

przepisy, zamawiający powinien otrzymać zgodę na użycie tych materiałów od właściwych organów administracji państwowej.

1.6.7. Ochrona własności publicznej i prywatnej

Wykonawca jest zobowiązany do ochrony przed uszkodzeniem lub zniszczeniem własności publicznej i prywatnej. Jeżeli w związku z niewłaściwym prowadzeniem robót nastąpi uszkodzenie lub zniszczenie własności publicznej lub prywatnej, to Wykonawca na swój koszt naprawi i odtworzy uszkodzoną własność. Stan naprawionej własności powinien być nie gorszy niż przed powstaniem uszkodzenia. Wykonawca odpowiedzialny jest za ochronę istniejących instalacji nadziemnych i podziemnych urządzeń znajdujących się w obrębie placu budowy, takich jak wszelkiego rodzaju rurociągi i kable. Przed rozpoczęciem robót wykonawca potwierdzi u odpowiednich władz, które są właścicielami instalacji i urządzeń, informacje podane na planie zagospodarowania terenu (mapy sytuacyjne dla prowadzonych robót) dostarczonym przez Zamawiającego. Wykonawca spowoduje żeby te instalacje i urządzenia zostały właściwie oznaczone i zabezpieczone przed uszkodzeniem w trakcie realizacji robót. O zamiarze przystąpienia do robót w pobliżu urządzeń uzbrojenia podziemnego, bądź ich przełożenia Wykonawca powinien zawiadomić właścicieli i zarządców tych urządzeń. Przed zasypaniem każde skrzyżowanie z istniejącym uzbrojeniem należy zgłosić do odbioru przedstawicielowi zarządcy lub właściciela. Wykonawca natychmiast poinformuje Inżyniera (inspektora nadzoru) o każdym przypadkowym uszkodzeniu tych urządzeń i instalacji i będzie współpracował przy naprawie udzielając wszelkiej możliwej pomocy, która jest potrzebna dla jej przeprowadzenia. Wykonawca jest odpowiedzialny za jakiegokolwiek szkody spowodowane przez jego działania w instalacjach nadziemnych i podziemnych pokazanych na planie zagospodarowania terenu dostarczonym przez Zamawiającego.

1.6.8. Bezpieczeństwo i higiena pracy

Podczas realizacji robót Wykonawca będzie przestrzegać przepisów dotyczących bezpieczeństwa i higieny pracy. Wykonawca dostarczy na budowę i będzie utrzymywał wyposażenie konieczne dla zapewnienia bezpieczeństwa. Zapewni wyposażenie w urządzenia socjalne oraz odzież wymaganą dla ochrony życia i zdrowia personelu zatrudnionego na placu budowy. Uważa się, że koszty zachowania zgodności ze wspomnianymi powyżej przepisami bezpieczeństwa i ochrony zdrowia, poniesie Wykonawca.

Przed rozpoczęciem wykonywania pracy, osoba Nadzorująca zapozna pracowników z zakresem prac, zagrożeniami i bezpiecznymi metodami wykonywania pracy co zostanie potwierdzone przez pracowników w Arkuszach składu zespołu realizującego polecenie pracy gazoniebezpiecznej/niebezpiecznej.

Wszyscy pracownicy dopuszczeni do wykonywania prac objętych zakresem niniejszego projektu muszą posiadać aktualne świadectwa uprawnień kwalifikacyjnych, jeśli zgodnie z obowiązującymi przepisami są one wymagane podczas wykonywanej pracy.

Wykonawca zobowiązany jest dostosować środki ochrony zbiorowej i indywidualnej adekwatnie do zagrożeń mogących powstać podczas wykonywanej pracy objętej zakresem projektu.

Przed rozpoczęciem wykonywania prac Wykonawca jest zobowiązany do właściwego wygradzenia i oznakowania miejsc wykonywanej pracy, stref niebezpiecznych i miejsc zagrożeń, a także do zapewnienia bezpiecznych dojazdów/dojazdów i warunków ewakuacji na terenie wykonywanych prac.

Operatorzy maszyn i urządzeń użytkowanych w czasie prac objętych zakresem niniejszego projektu muszą posiadać w miejscu wykonywania prac DTR maszyny/urządzenia i wszelką dokumentację świadczącą o aktualnych badaniach i przeglądach technicznych.

Wszelkie prace ziemne należy wykonywać z zachowaniem zasad i przepisów zawartych w Rozporządzeniu Ministra Infrastruktury z dnia 06 lutego 2003 r. w sprawie bezpieczeństwa i higieny pracy podczas wykonywania robót budowlanych (Dz.U.2003.47.401) oraz w Rozporządzeniu Ministra Pracy i Polityki Socjalnej z dnia 26 września 1997 r. w sprawie ogólnych przepisów bezpieczeństwa i higieny pracy (Dz.U.2003.169.1650 tekst jednolity).

1.6.9. Ograniczenia obciążeń pojazdów

Wykonawca będzie się stosował do ustawowych ograniczeń obciążenia na oś przy transporcie materiałów i sprzętu na drogach publicznych poza granicami placu budowy. Uzyska wszelkie niezbędne zezwolenia od władz lokalnych, co do przewozu nietypowych wagowo ładunków, każdorazowo o takim przewozie powiadamiać będzie Inspektora nadzoru. Wykonawca odpowiedzialny będzie za jakiegokolwiek uszkodzenia spowodowane ruchem budowlanym i będzie zobowiązany do naprawy uszkodzonych elementów na własny koszt.

1.6.10. Ochrona i utrzymanie robót

Wykonawca będzie odpowiedzialny za ochronę robót i za wszelkie materiały i urządzenia używane do robót od daty rozpoczęcia do zakończenia i odbioru końcowego robót. Wykonawca będzie utrzymywał roboty do czasu końcowego odbioru. Utrzymanie powinno być prowadzone w taki sposób, aby budowa lub jej elementy były w stanie zadowalającym przez cały czas. Jeżeli Wykonawca w jakimkolwiek czasie zaniecha utrzymania, to na polecenie Inspektora nadzoru powinien rozpocząć utrzymanie nie później niż 24 godziny po otrzymaniu tego polecenia.

1.6.11. Stosowanie się do prawa i innych przepisów

Wykonawca zobowiązany jest znać wszystkie przepisy wydane przez władze centralne i miejscowe, oraz inne przepisy i wytyczne, które są w jakikolwiek sposób związane z Robotami i będzie w pełni odpowiedzialny za przestrzeganie tych praw, przepisów i wytycznych, podczas prowadzenia Robót. Wykonawca będzie przestrzegać praw patentowych i będzie odpowiedzialny za wypełnienie wszelkich wymagań prawnych, odnośnie wykorzystania opatentowanych urządzeń i metod. Wszelkie straty, koszty postępowania, obciążenia i wydatki wynikłe z lub związane z naruszeniem jakichkolwiek praw patentowych pokryje Wykonawca, z wyjątkiem przypadków, kiedy takie naruszenie wyniknie z wykonania projektu lub specyfikacji dostarczonej przez Inspektora nadzoru.

1.6.12. Prawo przejazdu i organizacja ruchu drogowego

Wykonawca zapewni w trakcie realizacji robót, na czas niezbędny:

- utrzymanie płynności ruchu publicznego,
- bieżące utrzymanie objazdów i przejazdów w stanie technicznym, umożliwiającym ruch kołowy i pieszy zgodnie z obowiązującymi przepisami.

Po wykorzystaniu i uzgodnieniu z Inspektora nadzoru dokona likwidacji objazdów, przejazdów i organizacji ruchu, w tym:

- usunięcia nie wbudowanych materiałów i oznakowania,
- doprowadzenia terenu do stanu pierwotnego.

Koszt utrzymania i likwidacji objazdów/przejazdów oraz zastępczej organizacji ruchu nie podlega odrębnej zapłacie i przyjmuje się, że jest włączony w cenę kontraktową.

1.6.13. Równoważność norm i zbiorów przepisów prawnych

Gdziekolwiek w dokumentach kontraktowych powołane są konkretne normy i przepisy, które spełniać mają materiały, sprzęt i inne towary oraz wykonane i zbadane roboty, będą obowiązywać postanowienia najnowszego wydania lub poprawionego wydania powołanych norm i przepisów o ile w warunkach kontraktu nie postanowiono inaczej. W przypadku, gdy powołane normy i przepisy są państwowe lub odnoszą się do konkretnego kraju lub regionu, mogą być również stosowane inne odpowiednie normy zapewniające równy lub wyższy poziom wykonania niż powołane normy lub przepisy, pod warunkiem ich sprawdzenia i pisemnego zatwierdzenia przez Inspektora nadzoru. Różnice pomiędzy powołanymi normami, a ich proponowanymi zamiennikami muszą być dokładnie opisane przez Wykonawcę i przedłożone Inspektorowi do zatwierdzenia.

1.7 Materiały

Materiały stosowane do wykonywania robót powinny być zgodne z DP, ST i obowiązującymi normami, posiadać odpowiednie atesty i świadectwa dopuszczenia do użycia, oraz akceptację Inspektora Nadzoru.

1.7.1. Materiały nie odpowiadające wymaganiom Specyfikacji Technicznej

Materiały nie odpowiadające wymaganiom DP i ST nie mogą zostać użyte do robót będących przedmiotem Umowy. Każdy rodzaj robót, w którym znajdują się niezbadane i nie zaakceptowane materiały, Wykonawca wykonuje na własne ryzyko, licząc się z jego nie przyjęciem i nie zapłaceniem.

1.7.2. Wariantowe stosowanie materiałów

Jeśli przewiduje się stosowanie wariantowych rodzajów materiałów w wykonywanych robotach, Wykonawca uzgodni ich stosowanie z Inspektorem nadzoru. Wybrany i zaakceptowany rodzaj materiału nie może być zmieniany bez zgody Inspektora nadzoru.

1.7.3. Przechowywanie i składowanie materiałów

Wykonawca zapewni, aby tymczasowo składowane materiały do czasu, gdy będą wbudowane były zabezpieczone przed zniszczeniem, zanieczyszczeniem, zachowały swoją jakość właściwości do robót i były dostępne do kontroli Inspektora nadzoru. Miejsca czasowego składowania materiałów będą zlokalizowane w obrębie Placu budowy w miejscach uzgodnionych z Inspektorem nadzoru lub poza Placem budowy w miejscach zorganizowanych przez Wykonawcę.

1.7.4. Pozyskiwanie materiałów miejscowych

Wykonawca odpowiada za uzyskanie pozwoleń od właścicieli i odpowiednich władz, na pozyskanie materiałów z jakichkolwiek źródeł miejscowych, włączając w to źródła wskazane przez Zamawiającego i jest zobowiązany dostarczyć Inspektorowi nadzoru wymagane dokumenty, przed rozpoczęciem eksploatacji źródła. Wykonawca ponosi odpowiedzialność za spełnienie wymagań ilościowych i jakościowych materiałów z jakiegokolwiek źródła. Wykonawca poniesie wszystkie koszty, a w tym: opłaty, wynagrodzenia i wszelkie inne koszty związane z dostarczeniem materiałów dla Robót. Humus i nadkład, czasowo zdjęte z terenu wykopów, ukopów i miejsc pozyskiwania piasku i żwiru, będą formowane w hałdy i wykorzystywane przy zasypce i przywracaniu stanu terenu, przy zakończeniu Robót. Wszystkie odpowiednie materiały pozyskane z wykopów na terenie budowy lub z innych miejsc wskazanych w dokumentach umowy będą wykorzystane do robót lub odwiezione na odkład odpowiednio do wymagań umowy lub wskazań Inspektora nadzoru. Z wyjątkiem uzyskania na to pisemnej zgody Inspektora nadzoru, Wykonawca nie będzie prowadził w obrębie Terenu Budowy żadnych wykopów, poza tymi, które zostały wyszczególnione w Kontrakcie. Eksploatacja źródeł materiałów będzie zgodna z wszelkimi regulacjami prawnymi obowiązującymi na danym obszarze.

1.8. Sprzęt

Wykonawca jest zobowiązany do używania jedynie takiego sprzętu, który nie spowoduje niekorzystnego wpływu na jakość wykonywanych robót. Sprzęt używany do robót powinien być zgodny z ofertą Wykonawcy i powinien odpowiadać pod względem typów i ilości wskazaniom zawartym w ST i projekcie organizacji budowy, zaakceptowanym przez Inwestora i Inspektora nadzoru. Liczba i wydajność sprzętu powinna gwarantować przeprowadzenie robót, zgodnie z zasadami określonymi w DP, ST i wskazaniach Inspektora nadzoru w terminie przewidzianym umową. Sprzęt będący własnością Wykonawcy lub wynajęty do wykonania robót, ma być utrzymany w dobrym stanie i gotowości do pracy. Będzie spełniał normy ochrony środowiska i przepisy dotyczące jego użytkowania. Wykonawca dostarczy Inspektorowi nadzoru kopie dokumentów potwierdzających dopuszczenie sprzętu do użytkowania, tam gdzie jest to wymagane przepisami. Jeżeli Dokumentacja Projektowa lub ST przewidują możliwość wariantowego użycia sprzętu przy wykonywanych Robotach, Wykonawca powiadomi Inżyniera o swoim zamiarze wyboru i uzyska jego akceptację przed użyciem sprzętu. Wybrany sprzęt, po akceptacji Inżyniera, może być później zmieniany bez jego zgody. Jakiegokolwiek sprzęt, maszyny, urządzenia i narzędzia nie gwarantujące zachowania warunków umowy zostaną przez Inżyniera zdyskwalifikowane i niedopuszczone do Robót.

1.9. Transport

Wykonawca stosować się będzie do ustawowych ograniczeń obciążenia na oś przy transporcie materiałów/sprzętu na i z terenu Robót. Uzyska on wszelkie niezbędne pozwolenia od władz co do przewozu nietypowych ładunków i w sposób ciągły będzie o każdym takim przewozie powiadamiał Inżyniera. Wykonawca jest zobowiązany do stosowania tylko takich środków transportu, które nie wpłyną niekorzystnie na jakość wykonywanych Robót i właściwości przewożonych materiałów. Liczba środków transportu będzie zapewniać prowadzenie Robót zgodnie z zasadami określonymi w Dokumentacji Projektowej, ST i wskazaniach Inżyniera, w terminie przewidzianym umową. Środki transportu nie odpowiadające warunkom dopuszczalnych obciążeń na osie mogą być użyte przez Wykonawcę pod warunkiem przywrócenia do stanu pierwotnego użytkowanych odcinków dróg publicznych na koszt Wykonawcy. Wykonawca będzie usuwać na bieżąco, na własny koszt, wszelkie zanieczyszczenia spowodowane jego pojazdami na drogach publicznych oraz dojazdach do Terenu Budowy.

1.10. Wykonywanie robót

Wykonawca jest odpowiedzialny za prowadzenie robót zgodnie z Umową, oraz za jakość zastosowanych materiałów i wykonywanych robót, za ich zgodność z Dokumentacją Projektową, wymaganiami Specyfikacji Technicznej, oraz poleceniami Inspektora nadzoru. Wykonawca na własny koszt skoryguje wszelkie pomyłki i błędy w czasie trwania robót, jeśli wymagać tego będzie Inspektor nadzoru. Sprawdzenie wytyczenia robót lub wyznaczenia wysokości przez Inspektora nadzoru nie zwalnia Wykonawcy od odpowiedzialności za ich dokładność. Decyzje Inspektora nadzoru dotyczące akceptacji lub odrzucenia materiałów i elementów robót będą oparte na wymaganiach sformułowanych w DP, ST, normach i wytycznych. Przy podejmowaniu decyzji Inspektor nadzoru uwzględni wyniki badań materiałów i robót, rozrzuty normalnie występujące przy produkcji i przy badaniach materiałów, doświadczenia z przeszłości, wyniki badań naukowych oraz inne czynniki wpływające na rozważaną kwestię. Polecenia Inspektora nadzoru będą wykonywane nie później niż w czasie przez niego wyznaczonym, po ich otrzymaniu przez Wykonawcę, pod groźbą zatrzymania robót. Wszelkie dodatkowe koszty z tego tytułu ponosi Wykonawca. Roboty należy wykonywać w synchronizacji z pozostałymi branżami, i z uwzględnieniem wytycznych dla pozostałych branż.

1.11. Kontrola jakości robót

1.11.1. Program zapewnienia jakości

Wykonawca jest odpowiedzialny za jakość robót i dostarczy Inspektorowi nadzoru do zatwierdzenia szczegóły swojego programu zapewnienia jakości, w którym przedstawi on zamierzony sposób wykonywania robót, możliwości techniczne, kadrowe i organizacyjne,

gwarantujące wykonanie robót zgodnie z Dokumentacją Projektową, Specyfikacją Techniczną oraz poleceniami i ustaleniami Inspektora nadzoru.

Program Zapewnienia Jakości powinien zawierać:

a) część ogólną opisową opisującą organizację wykonania robót (terminy i sposób prowadzenia robót), bhp, wykaz zespołów roboczych i ich kwalifikacje, wykaz osób odpowiedzialnych za jakość i terminowość, system (sposób i procedurę) proponowanej kontroli i sterowania jakością wykonywanych robót, wyposażenie w sprzęt i urządzenia do pomiarów i kontroli, sposób i formę gromadzenia wyników badań i pomiarów, proponowany sposób i formę przekazywania informacji Inżynierowi.

b) część szczegółową opisującą dla każdego asortymentu robót :

- wykaz maszyn i urządzeń stosowanych na budowie z ich parametrami technicznymi,
- sposób zabezpieczenia i ochrony materiałów i urządzeń przed utratą ich właściwości w czasie transportu i przechowywania na budowie.
- sposób i procedurę pomiarów i badań (np. rodzaj i częstotliwość)
- sposób postępowania z materiałami i robotami nie odpowiadającymi wymaganiom umowy.

Wykonawca posiadający certyfikat ISO 9001 zobowiązany jest do opracowania programu i planu zapewnienia jakości zgodnie z wymaganiami certyfikatu.

1.11.2. Zasady kontroli jakości

Celem kontroli robót będzie osiągnięcie założonej jakości robót. Wykonawca jest odpowiedzialny za pełną kontrolę robót i jakości materiałów. Wykonawca zapewni odpowiedni system kontroli, włączając personel, sprzęt, zaopatrzenie i wszystkie urządzenia niezbędne do pobierania próbek i badań materiałów oraz robót. Przed zatwierdzeniem systemu kontroli jakości Inspektor nadzoru może żądać od Wykonawcy przeprowadzenia badań w celu zademonstrowania, że poziom ich wykonania jest zadowalający. Wykonawca będzie przeprowadzać pomiary i badania materiałów oraz robót z częstotliwością zapewniającą stwierdzenie, że roboty wykonano zgodnie z wymaganiami zawartymi w DP i ST. Minimalne wymagania co do zakresu badań i ich częstotliwość są określone w ST, normach i wytycznych. W przypadku gdy nie zostały one tam określone, Inżynier ustali jaki zakres kontroli jest konieczny, aby zapewnić wykonanie Robót zgodnie z Umową. Wykonawca dostarczy Inżynierowi świadectwa, że wszystkie stosowane urządzenia i sprzęt badawczy posiadają ważną legalizację, zostały prawidłowo wykalibrowane i odpowiadają wymaganiom norm określających procedury badań.

Inżynier będzie mieć nieograniczony dostęp do pomieszczeń laboratoryjnych, w celu ich inspekcji. Inżynier będzie przekazywać Wykonawcy pisemne informacje o jakichkolwiek niedociągnięciach dotyczących urządzeń laboratoryjnych, sprzętu, zaopatrzenia laboratorium, pracy personelu lub metod badawczych. Jeżeli niedociągnięcia te będą tak poważne, że mogą wpłynąć ujemnie na wyniki badań, Inżynier natychmiast wstrzyma użycie do Robót badanych materiałów i dopuści je do użycia dopiero wtedy, gdy niedociągnięcia w pracy laboratorium Wykonawcy zostaną usunięte i stwierdzona zostanie odpowiednia jakość tych materiałów. Wszystkie koszty związane z organizowaniem i prowadzeniem badań materiałów ponosi Wykonawca.

1.11.3. Pobieranie próbek

Próbki będą pobierane losowo. Zaleca się stosowanie statystycznych metod pobierania próbek, opartych na zasadzie, że wszystkie jednostkowe elementy produkcji mogą być z jednakowym prawdopodobieństwem wytypowane do badań. Inżynier będzie mieć zapewnioną możliwość udziału w pobieraniu próbek. Na zlecenie Inżyniera Wykonawca będzie przeprowadzać dodatkowe badania tych materiałów, które budzą wątpliwości co do jakości, o ile kwestionowane materiały nie zostaną przez Wykonawcę usunięte lub ulepszone z własnej woli.

Koszty tych dodatkowych badań pokrywa Wykonawca tylko w przypadku stwierdzenia usterek; w przeciwnym przypadku koszty te pokrywa Zamawiający. Pojemniki do pobierania próbek będą dostarczone przez Wykonawcę i zatwierdzone przez Inżyniera. Próbkę dostarczone przez Wykonawcę do badań wykonywanych przez Inżyniera będą odpowiednio opisane i oznakowane, w sposób zaakceptowany przez Inżyniera.

1.11.4. Badania i pomiar

Wszystkie badania i pomiary będą przeprowadzone zgodnie z wymaganiami norm. W przypadku, gdy normy nie obejmują jakiegokolwiek badania wymaganego w Specyfikacji Technicznej, stosować można polskie wytyczne, albo inne procedury, zaakceptowane przez Inspektora nadzoru. Przed przystąpieniem do pomiarów lub badań Wykonawca powiadomi Inżyniera o rodzaju, miejscu i terminie pomiaru lub badania. Po wykonaniu pomiaru lub badania Wykonawca przedstawi na piśmie ich wyniki do akceptacji Inżyniera.

1.11.5. Raporty z badań

Wykonawca będzie przekazywać Inspektorowi nadzoru kopie raportów z wynikami badań jak najszybciej, nie później jednak jak w terminie określonym w programie zapewnienia jakości. Wyniki badań (kopie) będą przekazywane Inżynierowi na formularzach według dostarczonego przez niego wzoru lub innych, zaaprobowanych przez niego.

1.11.6. Badania prowadzone przez Inspektora nadzoru

Dla celów kontroli jakości i zatwierdzania, Inspektor nadzoru uprawniony jest do dokonywania kontroli, pobierania próbek i badania wszystkich materiałów. Inspektor nadzoru, po uprzedniej weryfikacji systemu kontroli robót prowadzonego przez Wykonawcę, będzie oceniać zgodność materiałów i robót z wymaganiami DP i ST na podstawie wyników badań dostarczonych przez Wykonawcę. Inspektor nadzoru może prowadzić badania niezależnie od Wykonawcy, na swój koszt. Jeżeli wyniki tych badań wykażą, że raporty Wykonawcy są niewiarygodne, to Inspektor nadzoru poleci Wykonawcy lub zleci niezależnemu laboratorium przeprowadzenie powtórnych lub dodatkowych badań, albo oprze się wyłącznie na swoich badaniach przy ocenie zgodności materiałów i robót z DP i ST. W takim przypadku całkowite koszty badań i pobierania próbek poniesione zostaną przez Wykonawcę.

1.11.7. Certyfikaty i deklaracje

Inżynier może dopuścić do użycia tylko te materiały, które posiadają: certyfikat na znak bezpieczeństwa, wykazujący że zapewniono zgodność z kryteriami technicznymi określonymi na podstawie Polskich Norm, aprobat technicznych oraz właściwych przepisów i dokumentów technicznych, deklarację zgodności lub certyfikat zgodności z:

a) Polską Normą lub

b) aprobatą techniczną, w przypadku wyrobów, dla których nie ustanowiono Polskiej Normy, jeżeli nie są objęte certyfikacją określoną w pkt 1. i które spełniają wymogi Specyfikacji Technicznej.

W przypadku materiałów, dla których ww. dokumenty są wymagane przez ST, każda partia dostarczona do Robót będzie posiadać te dokumenty, określające w sposób jednoznaczny jej cechy. Produkty przemysłowe muszą posiadać ww. dokumenty wydane przez producenta, a w razie potrzeby poparte wynikami badań wykonanych przez niego. Kopie wyników tych badań będą dostarczone przez Wykonawcę Inżynierowi.

Jakiegokolwiek materiały, które nie spełniają tych wymagań będą odrzucone.

1.12 Dokumenty budowy

- *Dziennik budowy*

Dziennik budowy jest dokumentem obowiązującym Zamawiającego i Wykonawcę w okresie od przekazania Wykonawcy terenu budowy do końca okresu gwarancyjnego. Odpowiedzialność za prowadzenie Dziennika Budowy zgodnie z obowiązującymi przepisami spoczywa na Wykonawcy. Zapisy w Dzienniku budowy będą dokonywane na bieżąco i będą dotyczyć przebiegu robót, stanu bezpieczeństwa ludzi i mienia oraz technicznej i gospodarczej strony budowy. Każdy zapis w Dzienniku Budowy będzie opatrzony datą dokonania oraz podpisem osoby go dokonującej z czytelnym podaniem nazwiska i imienia oraz funkcji. Zapisy będą czytelne, dokonane trwałą metodą z zachowaniem porządku chronologicznego, bezpośrednio jeden pod drugim, bez przerw. Wszystkie załączone do Dziennika Budowy dokumenty będą ponumerowane i opatrzone datą oraz zatwierdzone przez Wykonawcę i Inspektora nadzoru. Wszystkie wpisy Wykonawcy będą przedłożone Inspektorowi nadzoru do zaopiniowania, a wszystkie wpisy Inspektora nadzoru Wykonawca podpisuje z zaznaczeniem ich przyjęcia lub zajęciem stanowiska.

Do dziennika budowy należy wpisywać w szczególności:

- datę przekazania Wykonawcy terenu budowy,
- datę przekazania przez Zamawiającego dokumentacji projektowej,
- uzgodnienie przez Inspektora programu zapewnienia jakości i harmonogramów robót,
- terminy rozpoczęcia i zakończenia poszczególnych elementów robót,
- przebieg robót, trudności i przeszkody w ich prowadzeniu, okresy i przyczyny przerw w robotach,
- uwagi i polecenia Inspektora,
- daty zarządzenia wstrzymania robót, z podaniem powodu,
- zgłoszenia i daty odbiorów robót zanikających i ulegających zakryciu, częściowych i ostatecznych odbiorów robót,
- wyjaśnienia, uwagi i propozycje Wykonawcy,
- stan pogody i temperaturę powietrza w okresie wykonywania robót podlegających ograniczeniom lub wymaganiom szczególnym w związku z warunkami klimatycznymi,
- zgodność rzeczywistych warunków z ich opisem w dokumentacji projektowej,
- dane dotyczące czynności geodezyjnych (pomiarowych) dokonywanych przed i w trakcie wykonywania robót,
- dane dotyczące jakości materiałów, pobierania próbek oraz wyniki przeprowadzonych badań z podaniem, kto je przeprowadzał,
- wyniki prób poszczególnych elementów budowli z podaniem, kto je przeprowadzał,
- inne istotne informacje o przebiegu Robót.

- *Księga obmiarów*

Księga obmiaru stanowi dokument pozwalający na zapisywanie ilościowe faktycznego postępu robót. Szczegółowe obmiary wykonywanych robót przeprowadza się w sposób ciągły w jednostkach przyjętych w wycenionym przedmiarze robót i wpisuje do księgi obmiaru.

- *Dokumenty laboratoryjne*

Dzienniki Laboratoryjne, deklaracje zgodności lub certyfikaty zgodności materiałów, orzeczenia o jakości materiałów, recepty robocze i kontrolne wyniki badań Wykonawcy będą gromadzone w formie uzgodnionej w programie zapewnienia jakości. Dokumenty te stanowią załączniki do odbioru Robót. Powinny być udostępnione na każde życzenie Inżyniera.

- *Pozostałe dokumenty budowy*

Do dokumentów budowy zalicza się, oprócz wymienionych wyżej, następujące dokumenty:

- a) pozwolenie na budowę,
- b) protokoły przekazania terenu budowy,

- c) umowy cywilno-prawne z osobami trzecimi,
- d) protokoły odbioru robót,
- e) protokoły z narad i ustaleń,
- f) korespondencje na budowie.

• *Przechowywanie dokumentów*

Dokumenty budowy będą przechowywane na Terenie Budowy w miejscu odpowiednio zabezpieczonym. Zaginięcie któregośkolwiek z dokumentów budowy spowoduje jego natychmiastowe odtworzenie w formie przewidzianej z prawem. Wszelkie dokumenty budowy będą zawsze dostępne dla Inżyniera i przedstawione do wglądu na życzenie Zamawiającego.

1.13. Obmiar robót

1.13.1. Ogólne zasady obmiaru robót

Obmiar Robót będzie określać faktyczny zakres wykonywanych Robót zgodnie z Dokumentacją Projektową i ST w jednostkach ustalonych w Kosztorysie. Obmiaru Robót dokonuje Wykonawca po pisemnym powiadomieniu Inżyniera o zakresie obmierzanych Robót i o terminie obmiaru co najmniej 3 dni przed tym terminem. Wyniki obmiaru będą wpisane do Rejestru Obmiarów. Jakikolwiek błąd lub przeoczenie (opuszczenie) w ilościach podanych w Ślepym Kosztorysie lub gdzie indziej w Specyfikacjach Technicznych nie zwalnia Wykonawcy od obowiązku ukończenia wszystkich Robót. Błędne dane zostaną poprawione według instrukcji Inżyniera na piśmie. Obmiar gotowych Robót będzie przeprowadzony z częstością wymaganą do celu miesięcznej płatności na rzecz Wykonawcy lub w innym czasie określonym w umowie lub oczekiwanym przez Wykonawcę i Inżyniera.

1.13.2. Urządzenia i sprzęt pomiarowy

Wszystkie urządzenia i sprzęt pomiarowy, stosowany w czasie robót będą zaakceptowane przez Inspektora nadzoru. Urządzenia i sprzęt dostarcza Wykonawca, którego obowiązkiem jest również posiadanie niezbędnych atestów dla tych urządzeń i sprzętu, który tego wymaga, jak też utrzymywanie go w dobrym stanie przez cały okres trwania robót.

1.13.3. Czas przeprowadzenia obmiaru

Obmiary będą przeprowadzone przed częściowym lub ostatecznym odbiorem Robót, a także w przypadku występowania dłuższej przerwy w Robotach. Obmiar Robót zanikających przeprowadza się w czasie ich wykonywania. Obmiar Robót podlegających zakryciu przeprowadza się przed ich zakryciem. Roboty pomiarowe do obmiaru oraz nieodzowne obliczenia będą wykonywane w sposób zrozumiały i jednoznaczny. Wymiary skomplikowanych powierzchni lub objętości będą uzupełnione odpowiednimi szkicami umieszczonymi na karcie Rejestru Obmiarów. W razie braku miejsca szkice mogą być dołączone w formie oddzielnego załącznika do Rejestru Obmiarów, którego wzór zostanie uzgodniony z inżynierem.

1.14. Odbiór robót

Celem odbioru jest sprawdzenie zgodności wykonania robót z umową oraz określenie ich wartości technicznej.

- a) Odbiór robót zanikających i ulegających zakryciu - jest to ocena ilości i jakości robót, które po zakończeniu podlegają zakryciu, przed ich zakryciem, lub po zakończeniu robót, które w dalszym procesie realizacji zanikają.

Odbiór robót zanikających ulegających zakryciu polega na finalnej ocenie ilości i jakości wykonywanych robót, które w dalszym procesie realizacji ulegną zakryciu. Odbiór robót zanikających i ulegających zakryciu będzie dokonany w czasie umożliwiającym wykonanie

ewentualnych korekt i poprawek bez hamowania ogólnego postępu robót. Odbioru robót dokonuje Inspektor Nadzoru. Gotowość danej części robót do odbioru zgłasza Wykonawca wpisem do Dziennika Budowy i jednoczesnym powiadomieniem Inspektora Nadzoru. Odbiór powinien być przeprowadzony niezwłocznie, nie później jednak niż w ciągu 3 dni od daty zgłoszenia wpisem do Dziennika Budowy i powiadomienia o tym fakcie Inspektora Nadzoru. Jakość i ilość robót zanikających i ulegających zakryciu ocenia Inspektor Nadzoru na podstawie dokumentów zawierających komplet wyników badań laboratoryjnych i w oparciu o przeprowadzone pomiary na budowie w konfrontacji z Dokumentacją Projektową, Specyfikacją Techniczną i uprzednimi ustaleniami. W przypadku stwierdzenia odchyłań od przyjętych wymagań i wcześniejszych ustaleń, Inspektor Nadzoru ustala zakres robót poprawkowych lub podejmuje decyzje dotyczące zmian i korekt. W wyjątkowych przypadkach podejmuje decyzje dokonania potrąceń. Przy ocenie odchyłań i podejmowaniu decyzji o robotach poprawkowych lub robotach dodatkowych Inspektor Nadzoru uwzględnia tolerancję i zasady odbioru podane w Specyfikacji Technicznej dotyczącej danej części robót.

- b) Odbiory częściowe - jest to ocena ilości i jakości, które stanowią zakończony element całego zadania, wyszczególniony w harmonogramie robót.

Odbiór częściowy polega na ocenie ilości i jakości wykonywanych części robót wraz z ustaleniem należnego wynagrodzenia w odniesieniu do harmonogramu. Odbioru częściowego dokonuje się wg zasad jak przy odbiorze końcowym robót.

- c) Odbiór ostateczny - polega na finalnej ocenie rzeczywistego wykonania Robót w odniesieniu do ich ilości, jakości i wartości.

Całkowite zakończenie Robót oraz gotowość do odbioru ostatecznego będzie stwierdzona przez Wykonawcę wpisem do Dziennika Budowy z bezzwłocznym powiadomieniem na piśmie o tym fakcie Inżyniera. Odbioru ostatecznego Robót dokona komisja wyznaczona przez Zamawiającego w obecności Inżyniera i Wykonawcy. Komisja odbierająca Roboty dokona ich oceny jakościowej na podstawie przedłożonych dokumentów, wyników badań i pomiarów, oceny wizualnej oraz zgodności wykonania Robót z Dokumentacją Projektową i ST. W toku odbioru ostatecznego Robót komisja zapozna się z realizacją ustaleń przyjętych w trakcie odbiorów robót zanikających i ulegających zakryciu, zwłaszcza w zakresie wykonania Robót uzupełniających i Robót poprawkowych. W przypadkach niewykonania wyznaczonych Robót poprawkowych lub Robót uzupełniających w warstwie ścieralnej lub Robotach wykończeniowych, komisja przerwie swoje czynności i ustala nowy termin odbioru ostatecznego. W przypadku stwierdzenia przez komisję, że jakość wykonywanych Robót w poszczególnych asortymentach nieznacznie odbiega od wymaganej Dokumentacją Projektową i ST z uwzględnieniem tolerancji i nie ma większego wpływu na cechy eksploatacyjne obiektu oraz bezpieczeństwo ruchu, komisja dokona potrąceń, oceniając pomniejszoną wartość wykonywanych Robót w stosunku do wymagań przyjętych w Dokumentach Umownych.

d) Dokumenty do odbioru wstępnego

Podstawowym dokumentem do dokonania odbioru ostatecznego Robót jest protokół odbioru ostatecznego Robót sporządzony wg wzoru ustalonego przez Zamawiającego.

Do odbioru ostatecznego Wykonawca jest zobowiązany przygotować następujące dokumenty:

- Dokumentację Projektową podstawową z naniesionymi zmianami oraz dodatkową, jeśli została sporządzona w trakcie realizacji Umowy.
- Specyfikacje Techniczne (podstawowe z Umowy i ew. uzupełniające lub zamienne).
- Recepty i ustalenia technologiczne.
- Dokumenty zainstalowanego wyposażenia.
- Dzienniki Budowy i Rejestry Obmiarów (oryginały).
- Wyniki pomiarów kontrolnych oraz badań i oznaczeń laboratoryjnych, zgodnie z ST.
- Deklaracje zgodności lub certyfikaty zgodności wbudowanych materiałów zgodnie z ST.

- Opinię technologiczną sporządzoną na podstawie wszystkich wyników badań i pomiarów załączonych do dokumentów odbioru, wykonanych zgodnie z ST.
- Rysunki (dokumentacje) na wykonanie robót towarzyszących (np. na przełożenie linii telefonicznej, energetycznej, gazowej, oświetlenia itp.) oraz protokoły odbioru i przekazania tych robót właścicielom urządzeń.
- Geodezyjną inwentaryzację powykonawczą Robót i sieci uzbrojenia terenu.
- Kopię mapy zasadniczej powstałej w wyniku geodezyjnej inwentaryzacji powykonawczej.
- Instrukcje eksploatacyjne.

W przypadku gdy według komisji Roboty pod względem przygotowania dokumentacyjnego nie będą gotowe do odbioru ostatecznego, komisja w porozumieniu z Wykonawcą wyznaczy ponowny termin odbioru ostatecznego Robót.

Wszystkie zarządzone przez komisję Roboty poprawkowe lub uzupełniające będą zestawione według wzoru ustalonego przez Zamawiającego. Termin wykonania Robót poprawkowych i Robót uzupełniających wyznaczy komisja.

e) Odbiór końcowy

Odbiór końcowy polega na ocenie wykonanych Robót związanych z usunięciem wad stwierdzonych przy odbiorze ostatecznym i zaistniałych w okresie gwarancyjnym. Odbiór pogwarancyjny będzie dokonany na podstawie oceny wizualnej obiektu z uwzględnieniem zasad opisanych w punkcie 7.3. „Odbiór wstępny Robót”.

1.15 Podstawa płatności

Podstawą płatności jest cena jednostkowa skalkulowana przez Wykonawcę za jednostkę obmiarową ustaloną dla danej pozycji kosztorysu przyjętą przez Zamawiającego w dokumentach umownych. Dla robót wycenionych ryczałtowo, podstawą płatności jest wartość podana przez Wykonawcę i przyjęta przez Zamawiającego w dokumentach umownych.

Cena jednostkowa pozycji kosztorysowej lub wynagrodzenie ryczałtowe będzie uwzględniać wszystkie czynności, wymagania i badania składające się na jej wykonanie, określone dla tej roboty w ST i DP.

Szczegółowe ustalenia co do formy i terminów płatności zostaną sprecyzowane w dokumentach umownych, wiążących obie strony na czas prowadzenia budowy.

1.16 Przepisy związane

- Ustawa z dnia 7 lipca 1994r. – Prawo budowlane (z późniejszymi zmianami)
- Ustawa z dnia 16 kwietnia 2004 r. – o wyrobach budowlanych (z późniejszymi zmianami)
- Ustawa z dnia 20.07.2017 – Prawo Wodne (z późniejszymi zmianami)
- Rozporządzenia Ministra rozwoju i technologii z 20.12.2021 r w sprawie szczegółowego zakresu i formy dokumentacji projektowej, specyfikacji technicznych wykonania i odbioru robót budowlanych oraz programu funkcjonalno-użytkowego (z późniejszymi zmianami).
- Ustawa z dnia 11 września 2019r. – Prawo zamówień publicznych (z późniejszymi zmianami).
- Rozporządzenie Ministra Infrastruktury z dnia 6 lutego 2003 r. - w sprawie bezpieczeństwa i higieny pracy podczas wykonywania robót budowlanych (Dz.U.2003 nr 47 poz.401)
- Rozporządzenie Ministra Infrastruktury z dnia 23 czerwca 2003 r. - w sprawie informacji dotyczącej bezpieczeństwa i ochrony zdrowia (Dz.U.2003 nr 120 poz.1126)
- Ustawa z dnia 15.09.2017 – o zmianie ustawy - Prawo ochrony środowiska (Dz.U.2017 poz.1888)

Normy związane

Specyfikacje Techniczne Wykonania i Odbioru Robót Budowlanych w różnych miejscach powołują się na Polskie Normy (PN), przepisy branżowe, instrukcje. Należy je traktować jako integralną część i należy je czytać łącznie z Dokumentacją Projektową i Specyfikacjami Technicznymi Wykonania i Odbioru Robót Budowlanych, jak gdyby tam one występowały. Rozumie się, iż Wykonawca jest w pełni zaznajomiony z ich zawartością i wymaganiami. Podstawowym aktem prawnym określającym zasady i cele normalizacji krajowej jest obecnie Ustawa o normalizacji z dnia 12.09.2002r. (Dz.U.2015, poz. 1483 tekst jednolity). Stosowanie Polskich Norm jest dobrowolne, z wyłączeniem PN dotyczących ochrony środowiska, ochrony zdrowia, mienia, bezpieczeństwa pracy i użytkowania, które są obowiązkowe. W zbiorze aktualnych Polskich Norm budowlanych, występują obecnie następujące rodzaje norm: Zastosowanie będą miały ostatnie wydania Polskich Norm (datowane nie później niż 30 dni przed datą składania ofert), o ile nie postanowiono inaczej. Roboty będą wykonywane w bezpieczny sposób, ściśle w zgodzie z obowiązującymi Polskimi Normami (PN)/(EN-PN) i przepisami obowiązującymi w Polsce. Wykonawca jest zobowiązany do przestrzegania wszystkich obowiązujących norm przy wykonywaniu robót określonych w Umowie oraz do stosowania ich postanowień na równi ze wszystkimi innymi wymaganiami zawartymi w Specyfikacjach Technicznych Wykonania i Odbioru Robót Budowlanych .

SZCZEGÓŁOWA SPECYFIKACJA TECHNICZNA WYKONANIA I ODBIORU ROBÓT

- SST 01 - instalacja wody zimnej, ciepłej

1. Przedmiot Szczegółowej Specyfikacji Technicznej

Przedmiotem niniejszej Specyfikacji Technicznej (określonej dalej skrótem ST) są wymagania dotyczące wykonania i odbioru robót związanych z inwestycją:

BUDYNEK WIELORODZINNY, BEDNARSKA 2, 80-848 GDAŃSK

2. Zakres stosowania SST.

Specyfikacja techniczna jest stosowana jako dokument przetargowy i kontraktowy przy zlecaniu robót wymienionych w punkcie 1.

3. Zakres robót objętych SST.

Ustalenia zawarte w niniejszej specyfikacji dotyczą odbioru częściowego i końcowego wykonania instalacji w/w zgodnie z Dokumentacją Projektową.

Zakres robót obejmuje wykonanie:

- demontaż istniejącej instalacji,
- zakup projektowanych urządzeń, rur i materiałów wraz z transportem na miejsce wbudowania,
- montaż rur i izolacji termicznej,
- montaż armatury odcinającej, kontrolno-pomiarowej, czerpalnej,
- wykonanie robót towarzyszących montażom (bruzdy, przebicie, zamurowania, osadzenie tulei ochronnych, uszczelnień, przejść ppoż instalacji nowych i istniejących)
- ocenę stanu technicznego istniejącego przyłącza
- przeprowadzenie prób szczelności,
- rozruch instalacji.

3.1. Określenia podstawowe.

Określenia podane w niniejszej Specyfikacji Technicznej są zgodne z określeniami w obowiązujących Polskich Normach i „Części ogólnej” ST.

3.2. Grupy, klasy i kategorie robót.

W ramach całej inwestycji przewiduje się roboty odpowiednio zakwalifikowane do następujących działów, grup, klas i kategorii robót wg „WSPÓLNEGO SŁOWNIKA ZAMÓWIEŃ „ (CPV).

| | | |
|------------------|------------|--|
| DZIAŁ | 45000000-7 | Roboty budowlane |
| | 45300000-0 | Roboty w zakresie instalacji budowlanych. |
| | 45330000-9 | Hydraulika i roboty sanitarne. |
| | 45332000-3 | Kładzenie upustów hydraulicznych. |
| | 45332200-5 | Hydraulika. |
| GRUPA | 45200000-9 | Roboty budowlane w zakresie wznoszenia kompletnych obiektów budowlanych lub ich części oraz roboty w zakresie inżynierii lądowej i wodnej. |
| KLASA | 45230000-8 | Roboty budowlane w zakresie budowy rurociągów, linii komunikacyjnych i elektroenergetycznych, autostrad, dróg, lotnisk i kolei; wyrównywanie terenu. |
| KATEGORIA | 45232000-2 | Roboty pomocnicze w zakresie rurociągów i kabli. |
| | 45232100-3 | Roboty pomocnicze w zakresie wodociągów. |

3.3. Ogólne wymagania.

Ogólne wymagania dotyczące robót podano w „Części ogólnej” Specyfikacji Technicznej. Budowa instalacji powinna odbywać się na podstawie aktualnej Dokumentacji Projektowej, sporządzonej w oparciu o ogólnie obowiązujące zasady, lecz z uwzględnieniem specyfiki stosowanych systemów i materiałów.

Roboty należy wykonywać w synchronizacji z pozostałymi branżami, i z uwzględnieniem wytycznych dla pozostałych branż.

Integralną dokumentacją wykonawczą są wytyczne i instrukcje montażowe opracowane przez producentów materiałów i urządzeń przyjętych do realizacji.

Wykonawca robót jest odpowiedzialny za jakość ich wykonania oraz za zgodność z Dokumentacją Projektową, ST i obowiązującymi normami. Ponadto Wykonawca wykona roboty zgodnie z poleceniami Inspektora nadzoru.

Dopuszcza się tylko takie odstępstwa od projektu, które nie naruszają postanowień norm, a są uzasadnione technicznie, uzgodnione z autorem projektu i są udokumentowane zapisem dokonany w dzienniku budowy lub innym równorzędnym dowodem.

- Materiały

Ogólne warunki dotyczące stosowanych materiałów podano w „Części ogólnej” Specyfikacji Technicznej.

Stosować należy materiały budowlane dla których wydano certyfikat na znak bezpieczeństwa „B” lub wyroby budowlane dla których dokonano oceny zgodności i wydano certyfikat zgodności lub deklarację zgodności z Polską Normą lub odpowiednią aprobatą techniczną.

Materiały powinny być jak określono w specyfikacji i Dokumentacji Projektowej, bądź inne, o ile zatwierdzone zostaną przez Inspektora nadzoru.

Instalację rurową wykonać z elementów stanowiących system instalacyjny. System powinien składać się z kompletnego zestawu elementów pozwalających na wykonanie wszystkich połączeń pomiędzy elementami systemu jak również przyłączenie armatury i urządzeń niezbędnych do działania instalacji.

Wszystkie materiały instalacyjne stykające się bezpośrednio z wodą powinny mieć świadectwo Państwowego Zakładu Higieny o dopuszczeniu do kontaktu z wodą do picia.

- Sprzęt i transport

Ogólne warunki stosowania sprzętu podano w „Części ogólnej” Specyfikacji Technicznej. Roboty związane z wykonaniem instalacji będą prowadzone ręcznie przy użyciu :

- zestaw narzędzi montażowych systemu rur polietylenowych: nożyce, kalibrator, sprężyna do gięcia, szczęki, zaciskarka;
- podstawowa „skrzynka narzędziowa” instalatora;
- młot i wiertarka udarowa;
- drabina itp.

Wykonawca zobowiązany jest do używania jedynie takiego sprzętu, który nie spowoduje niekorzystnego wpływu na jakość wykonywanych robót. Stosowany sprzęt powinien gwarantować uzyskanie wymaganej dokładności robót.

Ogólne warunki transportu podano w „Części ogólnej” Specyfikacji Technicznej. Transport, wyładunek i składowanie prowadzić w opakowaniach zabezpieczających zgodnie z wytycznymi producentów i zachowaniem środków ostrożności.

Wykonawca jest zobowiązany do stosowania jedynie takich środków transportu, które nie wpłyną

niekorzystnie na jakość wykonywanych robót. Na środkach transportu przewożone materiały powinny być zabezpieczone przed ich przemieszczeniem. Środki transportowe poruszające się po drogach publicznych powinny spełniać odpowiednie wymagania w zakresie parametrów charakteryzujących pojazdy, w szczególności w odniesieniu do gabarytów i obciążenia na oś.

Jakiegokolwiek skutki finansowe oraz prawne, wynikające z niedotrzymania wymienionych powyżej warunków obciążają Wykonawcę.

6. Wykonanie robót.

Ogólne zasady wykonania robót podano w „Części ogólnej” Specyfikacji Technicznej. Wykonawca robót jest odpowiedzialny za jakość ich wykonania oraz zgodność z Dokumentacją Projektową, ST, zaleceniami Kierownika Budowy.

Przyłącze wody

Budynek w stanie istniejącym zasilany w wodę jest z wodociągu miejskiego. Podczas inwestycji przewiduje się remont przyłącza – ocena stanu technicznego podczas wykopów przy budynku wraz z decyzją o remoncie. Remont na podstawie odrębnego zgłoszenia już w trakcie remontu.

Opis projektowanego rozwiązania

W zakresie projektu przewiduje się budowę instalacji wody zimnej, ciepłej oraz cyrkulacyjnej. Projektuje się zastosowanie rozdzielaczy wody zimnej, ciepłej oraz centralnego ogrzewania w wydzielonych miejscach w komunikacji ogólnej. Na odejściach na piony należy zamontować zawory odcinające.

Przewody instalacji wodociągowej

Projektuje się wykonanie instalacji wodociągowej:

- z rur wielowarstwowych PE-RT/AL./PE-RT – łączenie poprzez systemowe złączki zaciskowe lub zaprasowywane – dla odcinków od rozdzielacza do punktów poboru wody w mieszkaniach;
- z rur PP z włóknem szklanym PN16 – łączonych przez zgrzewanie – dla głównych przewodów rozprowadzających w piwnicy i pionów do rozdzielaczy.

Projektuje się wykonanie instalacji wodociągowej składającej się z przewodów wody zimnej, ciepłej wody użytkowej i cyrkulacji.

Ciepła woda użytkowa przygotowywana w węźle ciepłowniczym.

Prowadzenie przewodów

Rozprowadzenie przewodów na kondygnacji podziemnej w przestrzeni podstropowej. Piony instalacyjne montowane w obudowach. Rozprowadzenia do mieszkań prowadzić pod stropem z przejściami w bruzdy ściennie.

Przewody rozprowadzające i gałązki instalacji wodnej należy układać z normatywnym spadkiem 2‰ w kierunku zasilania, a podejścia do przyborów prowadzić w bruzdach ściennych. Zabrania się prowadzenia przewodów wodociągowych nad przewodami elektrycznymi. Minimalna odległość metalowych przewodów instalacji wodociągowych od przewodów elektrycznych przy układaniu równoległym powinna wynosić co najmniej 0,5 m a w miejscach skrzyżowań 0,05 m. Przewody prowadzone przy ścianach, na lub pod stropami powinny spoczywać

na podporach stałych (w uchwytych) i ruchomych (w uchwytych, na wspornikach, zawieszaniach) usytuowanych w odstępach nie mniejszych niż wynika to z wymagań dla materiału, z którego wykonane są rury. Przewody podejść wody zimnej i ciepłej powinny być dodatkowo mocowane przy punktach poboru wody lub zaworów.

Kompensacja przewodów

Przy układaniu podtynkowym i podposadzkowym nie uwzględnia się wydłużenia termicznego przewodów pod warunkiem stworzenia rurom warunków do pracy termicznej. W tym celu przewody należy prowadzić w izolacjach termicznych z pianki PE, uszczelnianych na końcach, gwarantujących brak możliwości zamontowania rur na sztywno poprzez zalanie szlichtą betonową lub zarzucanie tynkiem. Sztukowanie rur ochronnych na kształtkach nie jest wymagane.

Dla swobodnego ułożenia na uchwytych stropowych/ściennych zaprojektowano kompensację u-kształtne.

Przejścia przez przegrody budowlane

Przejścia przewodów przez przegrody budowlane powinny być prowadzone w tulejach osłonowych z materiału nie twardszego niż sama rura, np. w tulejach z tworzywa sztucznego. W miejscach przejść nie mogą występować połączenia rur. Przestrzeń między tuleją a rurą powinna być wypełniona materiałem plastycznym nie oddziałującym na przewody. Rura ochronna powinna być dłuższa od grubości ściany lub stropu o minimum 2cm.

Izolacja cieplna

Wszystkie przewody instalacji wody zimnej izolować otuliną z pianki PE o gr. 9 mm.

Przewody instalacji ciepłej wody użytkowej izolować termicznie otuliną z pianki PE o współczynniku przewodzenia ciepła min. $\lambda=0,035 \text{ W/mK}$ odpowiednio do średnicy przewodów.

Grubość izolacji musi być zgodna z poniższą tabelą:

| Lp. | Rodzaj przewodu lub komponentu | Minimalna grubość izolacji cieplnej [materiał $0,035 \text{ W/(m} \cdot \text{K)}^1$] |
|-----|---|---|
| 1 | Średnica wewnętrzna do 22 mm | 20 mm |
| 2 | Średnica wewnętrzna od 22 do 35 mm | 30 mm |
| 3 | Średnica wewnętrzna od 35 do 100 mm | równa średnicy wewnętrznej rury |
| 4 | Średnica wewnętrzna ponad 100 mm | 100 mm |
| 5 | Przewody i armatura wg poz. 1-4 przechodzące przez ściany lub stropy, skrzyżowania przewodów | 1/2 wymagań z poz. 1-4 |
| 6 | Przewody ogrzewań centralnych wg poz. 1 -4, ułożone w komponentach wykonawczych między ogrzewanymi pomieszczeniami różnych użytkowników | 1/2 wymagań z poz. 1-4 |
| 7 | Przewody wg poz. 6 ułożone w podłodze | 6 mm |

Uwaga:

- 1) przy zastosowaniu materiału izolacyjnego o innym współczynniku przenikania ciepła niż podano w tabeli należy odpowiednio skorygować grubość warstwy izolacyjnej,

Materiały izolacyjne, przeznaczone do wykonania izolacji cieplnej, powinny być w stanie suchym, czyste i nie uszkodzone, a sposób składowania materiałów na stanowisku pracy powinien wykluczać możliwość ich zawilgocenia lub uszkodzenia. Powierzchnia jaką jest wykonywana izolacja

cieplna powinna być czysta i sucha. Nie dopuszcza się wykonywania izolacji cieplnych na powierzchniach zanieczyszczonych ziemią, cementem, smarami itp. oraz na powierzchniach z niecałkowicie wyschniętą lub uszkodzoną powłoką antykorozyjną.

Próba szczelności

Próbie szczelności należy przeprowadzać zgodnie z wymaganiami zawartymi w „Warunkach technicznych wykonania i odbioru rurociągów z tworzyw sztucznych”. Zgodnie z wytycznymi próbę szczelności należy przeprowadzać przed zakryciem instalacji w całości. Przed próbą należy napęlić instalację wodą oraz dokładnie odpowietrzyć. W tablicy poniżej zestawiono wielkości ciśnień próbnych dla różnych rodzajów instalacji. Ciśnienie odczytane z tabeli należy dwukrotnie podnosić w okresie 30 minut do pierwotnej wartości. Po dalszych 30 minutach spadek ciśnienia nie może przekraczać 0,6 bar. W czasie następnych 2 minut spadek ciśnienia nie może przekroczyć 0,2 bar. W przypadku wystąpienia przecieków podczas przeprowadzania próby szczelności należy je usunąć i ponownie przeprowadzić całą próbę od początku.

Poza próbą szczelności przewiduje się zastosowanie okresowego przegrzewu wody do temperatury 70-75°C. Zaznacza się, że podczas prowadzenia przegrzewu należy dokonać otwarcia wszystkich zaworów termostacyjnych na instalacji cyrkulacji. Do przeprowadzenia dezynfekcji cieplnej niezbędne jest zapewnienie uzyskania w punktach czerpalnych temperatury wody nie niższej niż 70°C i nie wyższej niż 80°C.

Wymagane ciśnienie próbne podczas przeprowadzania badań szczelności instalacji:

| RODZAJ INSTALACJI | WYMAGANE CIŚNIENIE PRÓBNE |
|--------------------------------------|-----------------------------------|
| INSTALACJA WODY ZIMNEJ | 1,5 X NAJWYŻSZE CIŚNIENIE ROBOCZE |
| INSTALACJA WODY CIEPŁEJ I CYRKULACJI | 1,5 X NAJWYŻSZE CIŚNIENIE ROBOCZE |

Wysokość zawieszenia armatury czerpальной

Armaturę czerpálną i przybory na zawiesić zgodnie z tabelą:

Wysokość zawieszenia armatury czerpальной i położenie krawędzi przyborów sanitarnych nad podłogą

| WYPOSAŻENIE SANITARNE | PRZYBÓR [CM] | ARMATURA CZERPALNA [CM] |
|----------------------------|--------------|-------------------------|
| ZLEWOZMYWAK | 80 ÷ 90 | 95 ÷ 105 |
| UMYWALKA | 75 ÷ 80 | 100 ÷ 115 |
| BATERIA | | 100 |
| ZAWÓR CIŚNIENIOWY | | 90 ÷ 100 |
| ZBIORNIK ZESPOLONY Z MISKĄ | | 79 |
| ZAWÓR CZERPALNY | | 100 |

Opomiarowanie instalacji wodociągowej

Opomiarowanie instalacji wodociągowej odbywać się będzie poprzez wodomierze mieszkaniowe zlokalizowane na klatce schodowej (komunikacja) w szafkach / obudowach.

Należy zastosować wodomierz zimnej wody DN20, Q3=2,5 m3/h.

Należy zastosować wodomierz ciepłej wody DN15, Q3=1,6 m3/h.

Wodomierze wyposażyć w nakładki zliczające M-Bus wpięte do BMS.

Armatura odcinająco-regulacyjna wyposażona w dławice i wykonana z elementów mosiężnych. Zawory odcinające podpionowe ze spustem umożliwiające odwodnienie pionu. Na każdym odgałęzieniu od przewodów głównych montować zawory odcinające.

Przygotowanie ciepłej wody

Projektuje się przygotowanie ciepłej wody w węźle ciepłowniczym (projekt węzła w zakresie odrębnego opracowania).

Bezpieczeństwo pożarowe

Wszystkie zastosowane w obiekcie materiały i urządzenia wykonane są z materiałów niepalnych i nie stanowią zagrożenia pożarowego. Przy przejściach projektowanych instalacji przez przegrody pożarowe należy zastosować przejścia p.poż. o odpowiedniej dla danej przegrody odporności ogniowej.

8. Kontrola jakości robót.

Ogólne zasady kontroli jakości robót podano w „Części ogólnej” Specyfikacji Technicznej. Kontrolę jakości wykonanych robót należy dokonać poprzez porównanie Wykonania robót z Dokumentacją Projektową oraz zgodnością z warunkami technicznymi. Należy przeprowadzić następującą kontrolę:

- zgodności z Dokumentacją Projektową,
- materiałów zgodnie z wymaganiami norm,
- ułożenia, połączeń i szczelności przewodów i armatury,
- izolacji przewodów,
- prób ciśnieniowych.

Wykonawca winien przedłożyć Inspektorowi nadzoru wszystkie protokoły prób, atesty gwarancji producenta dla stosowanych materiałów, że zastosowane materiały spełniają wymagane normami warunki techniczne.

9. Odbiór robót.

Ogólne zasady odbioru robót podano w „Części ogólnej” Specyfikacji Technicznej. Przed przekazaniem przewodu lub jego odcinka do eksploatacji, należy dokonać odbioru końcowego, który polega na: - uzyskaniu pozytywnego wyniku badania wody,

- zbadaniu zgodności Dokumentacji Projektowej ze stanem faktycznym,
- zbadaniu zgodności protokółów odbioru prób szczelności, wyników stosownych badań,
- zbadaniu i sporządzeniu protokółów z prób szczelności przewodów,
- dokonać oględzin armatury i poprawności działania.

Wyniki badań, które wraz z protokołami powinny być wpisane do Dziennika Budowy, i przekazane protokolarzowi Zamawiającemu.

Przy odbiorze robót wykonawca ma przedstawić następujące dokumenty:

- a) Dokumentacja Projektowa z naniesionymi zmianami i uzupełnieniami dokonanymi w trakcie wykonania robót (Dokumentacja Powykonawcza),
- b) Dziennik Budowy,
- c) Dokumenty uzasadniające uzupełnienia i zmiany wprowadzone w trakcie wykonywania robót,
- d) Dokumenty dotyczące jakości wbudowanych materiałów,
- e) Protokoły częściowych odbiorów robót,
- f) Protokoły i zaświadczenia z dokonanych prób montażowych,
- g) Protokoły badań technicznych i pomiarów,
- h) Świadectwa jakości wydane przez dostawców urządzeń i materiałów,

i) Dokumentacje fabryczne zamontowanych urządzeń,

10. Podstawa płatności

Warunki i terminy płatności zostały szczegółowo ustalone w Umowie.

11. Normy i przepisy.

Roboty będą wykonywane w bezpieczny sposób, ściśle w zgodzie z Polskimi Normami (PN) warunkami technicznymi, instrukcjami producentów przyjętych do realizacji materiałów i urządzeń

Normy:

PN-H-74200:1998 Rury stalowe ze szwem gwintowane , ocynkowane.

PN-M-75002:2016-10 Armatura przepływowa instalacji wodociągowej. Wymagania i badania.

PN-B-02421:2000 Izolacja cieplna rurociągów, armatury i urządzeń. Wymagania i badania
(Każdorazowo należy sprawdzić aktualność normy)

Inne:

Rozporządzenie Ministra Infrastruktury z dn. 12.04.2002 r w sprawie warunków technicznych, jakim powinny odpowiadać budynki i ich usytuowanie. (z późniejszymi zmianami)

Warunki techniczne wykonania i odbioru robót budowlano-montażowych.

Warunki techniczne wykonania i odbioru rurociągów z tworzyw sztucznych

SZCZEGÓŁOWA SPECYFIKACJA TECHNICZNA WYKONANIA I ODBIORU ROBÓT

- SST 02 Instalacja kanalizacji sanitarnej.

1. Przedmiot Szczegółowej Specyfikacji Technicznej.

Przedmiotem niniejszej Specyfikacji Technicznej (określonej dalej skrótem ST) są wymagania dotyczące wykonania i odbioru robót związanych z inwestycją:

BUDYNEK WIELORODZINNY, BEDNARSKA 2, 80-848 GDAŃSK

2. Zakres stosowania SST.

Specyfikacja techniczna jest stosowana jako dokument przetargowy i kontraktowy przy zlecaniu robót wymienionych w punkcie 1.

3. Zakres robót objętych SST.

Ustalenia zawarte w niniejszej specyfikacji dotyczą odbioru częściowego i końcowego wykonania instalacji kanalizacji sanitarnej i deszczowej zgodnie z Dokumentacją Projektową.

Zakres robót obejmuje wykonanie:

- demontaż istniejących przyborów i instalacji
- zakup projektowanych urządzeń, rur i materiałów wraz z transportem na miejsce wbudowania,
- montaż rurociągów instalacji sanitarnej,
- montaż przyborów sanitarnych,
- wykonanie robót towarzyszących montażom (bruzdy, przebicia, zamurowania, uszczelnienia, przejść ppoż instalacji nowych i istniejących),
- badanie szczelności.

Szczegółowy zakres prac jest określony w projekcie wykonawczym, branża sanitarna.

3.1. Określenia podstawowe.

Określenia podane w niniejszej Specyfikacji Technicznej są zgodne z określeniami obowiązujących Polskich Normach i „Części ogólnej” ST.

3.2. Grupy, klasy i kategorie robót.

W ramach całej inwestycji przewiduje się roboty odpowiednio zakwalifikowane do następujących działów, grup, klas i kategorii robót wg „WSPÓLNEGO SŁOWNIKA ZAMÓWIEŃ„ (CPV).

| | |
|------------------|--|
| DZIAŁ | 45000000-7 Roboty budowlane. |
| GRUPA | 45300000-0 Roboty w zakresie instalacji budowlanych. |
| KLASA | 45330000-9 Hydraulika i roboty sanitarne. |
| KATEGORIA | 45332000-3 Kładzenie upustów hydraulicznych. 45332200-5 Hydraulika. 45332400-7 Roboty instalacyjne w zakresie sprzętu sanitarnego. 45200000-9 Roboty budowlane w zakresie wznoszenia kompletnych obiektów budowlanych lub ich części oraz roboty w zakresie inżynierii lądowej i wodnej. 45230000-8 Roboty budowlane w zakresie budowy rurociągów, linii komunikacyjnych i elektroenergetycznych, autostrad, dróg, lotnisk i kolei; wyrównywanie terenu. 45232000-2 Roboty pomocnicze w zakresie rurociągów i kabli. 45232410-9 Roboty w zakresie kanalizacji ściekowej. |

3.3. Ogólne wymagania.

Ogólne wymagania dotyczące robót podano w „Części ogólnej” Specyfikacji Technicznej.

Budowa instalacji powinna odbywać się na podstawie aktualnej Dokumentacji Projektowej, sporządzonej w oparciu o ogólnie obowiązujące zasady, lecz z uwzględnieniem specyfiki stosowanych systemów i materiałów.

Roboty należy wykonywać w synchronizacji z pozostałymi branżami, i z uwzględnieniem wytycznych dla pozostałych branż.

Integralna dokumentacja wykonawcza są wytyczne i instrukcje montażowe opracowane przez producentów materiałów i urządzeń przyjętych do realizacji.

Wykonawca robót jest odpowiedzialny za jakość ich wykonania oraz za zgodność z Dokumentacją Projektową, ST i obowiązującymi normami. Ponadto Wykonawca wykona roboty zgodnie z poleceniami Inspektora Nadzoru.

Dopuszcza się tylko takie odstępstwa od projektu, które nie naruszają postanowień norm, a są uzasadnione technicznie, uzgodnione z autorem projektu i są udokumentowane zapisem dokonany w dzienniku budowy lub innym równorzędnym dowodem.

4. Materiały

Ogólne warunki dotyczące stosowanych materiałów podano w „Części ogólnej” Specyfikacji Technicznej.

Stosować należy materiały budowlane dla których wydano certyfikat na znak bezpieczeństwa „B” lub wyroby budowlane dla których dokonano oceny zgodności i wydano certyfikat zgodności lub deklarację zgodności z Polska Norma lub odpowiednia aprobatą techniczną.

Materiały powinny być jak określono w specyfikacji i Dokumentacji Projektowej, bądź inne, o ile zatwierdzone zostaną przez Inspektora nadzoru.

W przypadkach wymagających dodatkowych wyjaśnień lub uściśleń Wykonawca ma obowiązek:

- uzyskać brakujące dane bezpośrednio od producenta danego materiału lub wyrobu,
- sprawdzić poprawność i zgodność otrzymanych danych z obowiązującymi normami i innymi dokumentami.

Przechowywanie i składowanie poszczególnych materiałów i wyrobów budowlanych powinno odpowiadać wymaganiom, określonym przez producentów i/lub odpowiednie normy, w szczególności powinno umożliwić ich zabezpieczenie przed zniszczeniem, utratą wymaganych właściwości budowlanych, stworzeniem niebezpieczeństwa na placu budowy oraz powinno być zgodne z zasadami bhp i p.poż.

Instalację rurową wykonać z elementów stanowiących system instalacyjny. System powinien składać się z kompletnego zestawu elementów pozwalających na wykonanie wszystkich połączeń pomiędzy elementami systemu jak również przyłączenie przyborów sanitarnych.

5. Sprzęt i transport

Ogólne warunki stosowania sprzętu podano w „Części ogólnej” Specyfikacji Technicznej.

Roboty związane z wykonaniem instalacji będą prowadzone ręcznie przy użyciu:

- zestaw narzędzi montażowych systemu rur: piła o drobnych zębach, skrzynka uciosowa,
- młot i wiertarka udarowa,
- podstawowa „skrzynka narzędziowa” instalatora.

Wykonawca zobowiązany jest do używania jedynie takiego sprzętu, który nie spowoduje niekorzystnego wpływu na jakość wykonywanych robót. Stosowany sprzęt powinien gwarantować uzyskanie wymaganej dokładności robót.

Ogólne warunki transportu podano w „Części ogólnej” Specyfikacji Technicznej.

Transport, wyładunek i składowanie prowadzić w opakowaniach zabezpieczających zgodnie z wytycznymi producentów i zachowaniem środków ostrożności.

Wykonawca jest zobowiązany do stosowania jedynie takich środków transportu, które nie wpłyną niekorzystnie na jakość wykonywanych robót. Na środkach transportu przewożone materiały powinny być zabezpieczone przed ich przemieszczeniem. Środki transportowe poruszające się po drogach publicznych powinny spełniać odpowiednie wymagania w zakresie parametrów

charakteryzujących pojazdy, w szczególności w odniesieniu do gabarytów i obciążenia na oś. Jakikolwiek skutki finansowe oraz prawne, wynikające z niedotrzymania wymienionych powyżej warunków obciążają Wykonawcę.

6. Wykonanie robót

Ogólne zasady wykonania robót podano w „Części ogólnej” Specyfikacji Technicznej.

Wykonawca robót jest odpowiedzialny za jakość ich wykonania oraz zgodność z Dokumentacją Projektową, ST, zaleceniami Kierownika Budowy.

Instalację kanalizacyjną projektuje się z rur z tworzyw sztucznych. Rury kanalizacji sanitarnej układać kielichami w kierunku przeciwnym do kierunku spływu ścieków. Zachować należy minimalną odległość 10 cm od źródeł ciepła, takich jak rury ciepłej wody bądź C.O. W przypadku konieczności zbliżenia przewodów kanalizacji z innymi oddającymi ciepło rury PP prowadzić w otulinie termoizolacyjnej. Wewnątrz budynku przewody kanalizacyjne powinny być układane w kierunkach prostopadłych i równoległych do najbliższych ścian – najkrótszą drogą. Zabrania się prowadzenia przewodów kanalizacyjnych nad przewodami elektrycznymi. Rury kanalizacyjne prowadzone po ścianach należy mocować do konstrukcji budynku uchwyty lub obejmami. Maksymalna odległość uchwytów dla rur DN110 wynosi 1,0 m. Przy przejściach przez przegrody budowlane przewody prowadzić w otworach o większej średnicy od średnicy rury uszczelnionej materiałem plastycznym. Piony instalacji kanalizacyjnej sanitarnej wyprowadzić 0.50 m ponad połac dachową i zakończyć wywiewkami. Pion wyposażać w otwór wyczystny – rewizję. Główne poziome przewody odpływowe układać, w zależności od średnicy, ze spadkiem min. 1,5 % dla fi160 i min. 1,0 % dla fi200. Podejścia do przyborów sanitarnych prowadzić ze spadkiem 2,0 %. Rozmieszczenie kanalizacji oraz średnice wg części rysunkowej.

Podejścia

Podejścia do przyborów sanitarnych i wpustów podłogowych mogą być prowadzone oddzielnie lub mogą łączyć się do kilku przyborów, pod warunkiem utrzymania szczelności zamknięć wodnych. Podejścia wykonać z rur PP przeznaczonych do wykonywania instalacji wewnętrznych.

Piony

Piony wykonać z rur PP-HT niskosumowych odpornych na temperaturę min. 90 stopni przeznaczonych do wykonywania instalacji wewnętrznych. Piony wyprowadzić ponad dach i zakończyć wywiewkami średnicy 160 mm. Od strony szachtu w mieszkaniach wykonać rewizję dostępowe do pionów.

Poziomy główne

Projektuje się sprowadzenie poziomów podstropowych w piwnicy poprzez pion do instalacji podposadzkowej. Należy odsłonić istniejącą instalację i ją wymienić na nową stosując rury PVC-U lite klasy SN4.

Próby

Poziome przewody kanalizacyjne należy poddać próbie szczelności poprzez zalanie ich wodą powyżej kolana. Szczelność podejść sprawdzić poprzez spowodowanie odpływu wody z przyborów i obserwację ewentualnych wycieków.

Kanalizacja w podziemiu

W pom. węzła ciepłowniczego projektuje się wpust podłogowy żeliwny oraz zlewozmywak techniczny z połączeniem do studni schładzającej. Studnię schładzającą wykonać jako szczelną komorę podposadzkową o wymiarach 0,8x0,8x0,8 m z przykryciem kratą pomostową. W komorze zamontować pompę zanurzeniową do wody gorącej (90°C). Rury odprowadzające ścieki do studni schładzającej wykonać z żeliwa. Poziomy kanalizacyjne wyposażać w rewizje (czyszczaki) umieszczone co 15 m. Rury prowadzone po wierzchu w pomieszczeniach nieogrzewanych należy zaizolować.

Bezpieczeństwo pożarowe

Wszystkie zastosowane w obiekcie materiały i urządzenia wykonane są z materiałów niepalnych i nie stanowią zagrożenia pożarowego. Przy przejściach projektowanych instalacji przez przegrody pożarowe należy zastosować przejścia p.poż. o odpowiedniej dla danej przegrody odporności ogniowej.

7. Kontrola jakości robót

Ogólne zasady kontroli jakości robót podano w „Części ogólnej” Specyfikacji Technicznej. Kontrole jakości wykonanych robót należy dokonać poprzez porównanie wykonania robót z Dokumentacją Projektową oraz zgodnością z warunkami technicznymi.

Należy przeprowadzić następującą kontrolę:

- zgodności z Dokumentacją Projektową,
- materiałów zgodnie z wymaganiami norm,
- ułożenia, połączeń i szczelności przewodów,
- dokonać oględzin przyborów sanitarnych.

Wykonawca winien przedłożyć Inspektorowi nadzoru wszystkie protokoły prób, atesty gwarancji producenta dla stosowanych materiałów, zastosowane materiały spełniają wymagane normami warunki techniczne.

8. Odbiór robót

Ogólne zasady odbioru robót podano w „Części ogólnej” Specyfikacji Technicznej.

Przed przekazaniem instalacji kanalizacji sanitarnej do eksploatacji, należy y dokonać odbioru końcowego, który polega na:

- zbadaniu zgodności Dokumentacji Projektowej ze stanem faktycznym,
- zbadaniu i sporządzeniu protokołów z prób szczelności;
- dokonać oględzin przyborów sanitarnych.

Wyniki badan, które wraz z protokołami powinny być wpisane do Dziennika Budowy i przekazane protokolarnie Zamawiającemu.

Przy odbiorze robót wykonawca ma przedstawić następujące dokumenty:

- Dokumentacja Projektowa z naniesionymi zmianami i uzupełnieniami dokonanymi w trakcie wykonania robót (Dokumentacja Powykonawcza),
- Dziennik Budowy,
- Dokumenty uzasadniające uzupełnienia i zmiany wprowadzone w trakcie wykonywania robót
- Dokumenty dotyczące jakości wbudowanych materiałów,
- Protokoły częściowych odbiorów robót,
- Protokoły i zaświadczenia z dokonanych prób montaż owych,
- Protokoły badan technicznych i pomiarów,
- Świadectwa jakości wydane przez dostawców urządzeń i materiałów,
- Dokumentacje fabryczne zamontowanych urządzeń.

9. Podstawa płatności

Warunki i terminy płatności zostały szczegółowo ustalone w Umowie.

10. Normy i przepisy.

Roboty będą wykonywane w bezpieczny sposób, ściśle w zgodzie z Polskimi Normami / PN /

warunkami technicznymi, instrukcjami producentów przyjętych do realizacji materiałów i urządzeń . Normy:

PN-EN 476:2022-09 Wymagania ogólne dotyczące elementów stosowanych w systemach odwadniania i kanalizacji

PN-EN 1610:2015-10 Budowa i badania przewodów kanalizacyjnych

PN-EN 1329-1:2021-05 Systemy przewodów rurowych z tworzyw sztucznych do odprowadzania nieczystości i ścieków (o niskiej i wysokiej temperaturze) wewnątrz konstrukcji budynków

PN-EN 12056-1:2002 – Systemy kanalizacji grawitacyjnej wewnątrz budynku.

(Każdorazowo należy sprawdzić aktualność norm)

Inne:

Warunki techniczne wykonania i odbioru rurociągów z tworzyw sztucznych.

SZCZEGÓŁOWA SPECYFIKACJA TECHNICZNA WYKONANIA I ODBIORU ROBÓT

SST 03 - Instalacja centralnego ogrzewania

Przedmiot Szczegółowej Specyfikacji Technicznej

Przedmiotem niniejszej Specyfikacji Technicznej (określonej dalej skrótem ST) są wymagania dotyczące wykonania i odbioru robót związanych z inwestycją:

BUDYNEK WIELORODZINNY, BEDNARSKA 2, 80-848 GDAŃSK

KODY CPV

- 45331100-7 Roboty instalacyjne centralnego ogrzewania
- 45320000-6 Roboty izolacyjne
- 45262522-6 Roboty murarskie
- 45324000-4 Roboty w zakresie okładziny tynkowej
- 45111220-6 Roboty w zakresie usuwania gruzu.
- 45321000-3 Izolacja cieplna
- 45332200-5 Roboty instalacyjne hydrauliczne
- 45321000-3 Izolacja cieplna

Przedmiot specyfikacji

Przedmiotem niniejszej szczegółowej specyfikacji technicznej są wymagania dotyczące wykonania i odbioru robót w zakresie budowy instalacji C.O.

Zakres stosowania Specyfikacji

Specyfikacja Techniczna jest stosowana jako dokument przetargowy i kontraktowy przy zlecaniu i realizacji robót budowlano-montażowych wymienionych w punkcie 1.1.

Zakres robót objętych Specyfikacją

Roboty których dotyczy specyfikacja obejmują wszystkie czynności umożliwiające wykonanie i odbiór robót zgodnie z punktem 1.1.

Niniejsza Specyfikacja Techniczna (ST) związana jest z wykonaniem nw. robót:

Roboty związane z wykonaniem instalacji c.o.:

- wykonanie robót towarzyszących montażom (bruzdy, przebicia, замуrowania, uszczelnienia, przejścia ppoż istniejących instalacji i projektowanych),
- Montaż rurociągów rozprowadzających
- płukanie instalacji
- próby i regulacje
- montaż izolacji

Ogólne wymagania dotyczące robót

Wykonawca robót jest odpowiedzialny za jakość wykonania robót, ich zgodność z Dokumentacją, ST zawierającą ogólne wymagania wykonania i odbioru robót, poleceniami Inspektora nadzoru wskazaniami projektanta oraz zgodnie z art. 5, 22, 23 i 28 Ustawy Prawo budowlane, „**Warunkami technicznego wykonania i odbioru instalacji ogrzewczych. Zeszyt nr 6. Wyd. COBRTI INSTAL 2003**”

Odstępstwa od dokumentacji mogą dotyczyć jedynie dostosowania instalacji ogrzewania do wprowadzonych zmian konstrukcyjno-budowlanych, lub zastąpienia zaprojektowanych materiałów - w przypadku niemożliwości ich uzyskania - przez inne materiały lub elementy o zbliżonych charakterystykach i trwałości. Wszelkie zmiany i odstępstwa od zatwierdzonej dokumentacji

technicznej nie mogą powodować obniżenia wartości funkcjonalnych i użytkowych instalacji, a jeżeli dotyczą zamiany materiałów i elementów określonych w dokumentacji technicznej na inne, nie mogą powodować zmniejszenia trwałości eksploatacyjnej. Roboty montażowe należy realizować zgodnie z projektem wykonawczym, „Warunkami technicznego wykonania i odbioru instalacji ogrzewczych. Zeszyt nr 6. Wyd. COBRTI INSTAL 2003” Polskimi Normami oraz innymi przepisami dotyczącymi przedmiotowej instalacji.

MATERIAŁY

Ogólne warunki stosowania materiałów podano w Specyfikacji Technicznej „Wymagania Ogólne”.

Materiały do wykonania technologii instalacji c.o.

Do wykonania instalacji c.o., mogą być stosowane wyroby producentów krajowych i zagranicznych. Wszystkie materiały użyte do wykonania instalacji muszą posiadać znak CE lub deklarację zgodności odnoszącą się do Polskiej Normy lub Aprobaty Technicznej. Wykonawca uzyska przed zastosowaniem wyrobu akceptację Inspektora Nadzoru. Odbiór techniczny materiałów powinien być dokonywany według wymagań i w sposób określony aktualnymi normami.

Składowanie materiałów

Urządzenia należy przechowywać w pomieszczeniach suchych, czystych, wolnych od szkodliwych par i gazów w opakowaniach fabrycznych. Rury stalowe należy przechowywać w pomieszczeniach suchych, czystych, wolnych od szkodliwych par i gazów. Rury luzem układać należy na gładkim i czystym podłożu w stosach o wysokości do 0,5 m. Nie należy wsuwać rur o mniejszych średnicach do większych. Niedopuszczalne jest „wleczenie” rur po podłożu. Kształtki i złączki powinny być składowane w sposób uporządkowany.

SPRZĘT

Warunki ogólne stosowania sprzętu podano w Specyfikacji Technicznej „Wymagania Ogólne”. Do wykonania robót Wykonawca powinien dysponować drobnym sprzętem montażowym wynikającym z technologii prowadzenia robót.

TRANSPORT

Warunki ogólne stosowania transportu podano w Specyfikacji Technicznej „Warunki Ogólne”.

Zaleca się transport w opakowaniach fabrycznych. Materiały przewożone powinny być zabezpieczone przed przypadkowym przesunięciem i uszkodzeniem w czasie transportu.

WYKONANIE ROBÓT

Wymagania ogólne

Warunki ogólne wykonania robót podano w Specyfikacji Technicznej „Warunki Ogólne”.

Wykonawca przedstawi Inżynierowi do akceptacji harmonogram robót.

Rozpoczęcie robót

Przed rozpoczęciem montażu Kierownik robót powinien stwierdzić, że:

- obiekt odpowiada warunkom zgodnym z przepisami bezpieczeństwa pracy do prowadzenia robót instalacyjnych
- elementy budowlano-konstrukcyjne mające wpływ na montaż urządzeń odpowiadają założeniom projektowym.

Technologia wykonania instalacji centralnego ogrzewania.

Dane wyjściowe

Do obliczeń przyjęto, że temperatura zasilania wynosi 70°C, a powrotu 50°C. Zewnętrzne temperatury obliczeniowe przyjęto zgodnie z PN-B-02403 dla I strefy klimatycznej (-16°C). Temperaturę wewnętrzną przyjęto zgodnie z rozporządzeniem Ministra Infrastruktury w sprawie warunków technicznych jakim powinny odpowiadać budynki i ich usytuowanie (Dz. U. nr 75, poz. 690 z 2002 roku z późn. zm.).

Stan projektowany

Zaprojektowano instalację centralnego ogrzewania jako dwururową wykonaną z rur wielowarstwowych PEX/Al./PERT łączonych poprzez złączki systemowe zaprasowywane lub zaciskane. Pomieszczenia będą ogrzewane za pomocą grzejników płytowych i łazienkowych. Rozmieszczenie urządzeń grzewczych w części graficznej projektu. Na odejściach na piony należy zamontować zawory odcinające. Zasilanie instalacji przewiduje się z projektowanego węzła ciepłowniczego (w zakresie odrębnego opracowania). Przy pionach projektuje się zastosowanie rozdzielaczy wody zimnej, ciepłej oraz centralnego ogrzewania. Na odejściach na rozdzielacze należy zamontować zawory odcinające.

Najważniejsze parametry poszczególnych obiegów grzewczych:

- moc cieplna instalacji $Q=16$ kW
- parametr instalacji 70°C / 50°C
- pojemność wodna instalacji 200 dm³
- wymagany przepływ na pompie obiegowej 605,8 kg/h
- wymagane ciśnienie na pompie obiegowej 18,3 kPa
- zapotrzebowanie na ciepło budynku 16,00 kW
- wskaźnik zapotrzebowania na ciepło na cele ogrzewania 43,5 W/m²

Elementy wyposażenia oraz zawory i armatura dla proj. instalacji c.o. odzwierciedlone w części graficznej projektu.

Rozprowadzenie do grzejników

Projektuje się zasilanie grzejników za pomocą pionowych i poziomych przewodów rozprowadzających wykonanych z rur wielowarstwowych. Poziome przewody rozprowadzające można układać bez spadków. Odpowietrzenie poziomych przewodów rozprowadzających nastąpi poprzez zawory odpowietrzające zainstalowane w grzejnikach. Jeżeli podczas eksploatacji instalacji zaistnieje konieczność odwodnienia poziomych przewodów rozprowadzających, można będzie opróżnić je z wody przedmuchując je sprężonym powietrzem. Przewody do grzejników prowadzić w posadzce i bruzdach ściennych.

Połączenia rur

Połączenia powinny być wykonywane zgodnie z wymaganiami producenta elementów łączonych.

Grzejniki

W pomieszczeniach projektuje się grzejniki płytowe z wbudowanym zaworem. Do regulacji miejscowej wykorzystano armaturę regulacyjną grzejnikową. Zawiera ona:

- element dławiący umożliwiający regulację 1-go stopnia, zwaną regulacją wstępną (montażową lub trwałą - nastawy),
- element nastawczy umożliwiający regulację 2-go stopnia, zwaną także regulacją eksploatacyjną lub bieżącą – głowice termostaticzne.

W łazienkach projektuje się grzejniki łazienkowe. Na zasilaniu grzejnika łazienkowego zamontować grzejnikowy zawór termostaticzny z nastawą wstępną, na powrocie zamontować zawór odcinający.

Armatura instalacji C.O.

W celu regulacji przepływu oraz podłączenia grzejników zaworowych projektuje się zestaw kątowy do podłączenia grzejników zaworowych. Podłączenie grzejników od ściany. Przewody instalacji C.O. wprowadzić w bruzdę ścienną, podejście do grzejnika wykonać od ściany do zaworu kąтового grzejnika. Projektowane grzejniki zintegrowane posiadają wbudowany zawór. Do regulacji grzejnika 2-stopnia projektuje się zastosowanie głowicy termostaticznej z wbudowanym czujnikiem. Na grzejnikach należy zainstalować ręczne grzejnikowe zawory odpowietrzające. Instalację należy odpowietrzyć na początku sezonu grzewczego przed rozpoczęciem eksploatacji instalacji oraz dodatkowo w przypadku zapowietrzenia się grzejników. Z uwagi na możliwość poparzenia, nie przeprowadzać procesu odpowietrzania podczas pracy instalacji.

W celu zrównoważenia instalacji dla poszczególnych pięter zaprojektowano zawory równoważące na obiegach mieszkań.

Przejścia przez przegrody budowlane

W celu ochrony przed siłami tnącymi oraz zabezpieczenia przed niekontrolowanym powstaniem punktu stałego projektuje się wykonywanie przejść przez przegrody budowlane w rurach osłonowych. Wolną przestrzeń wypełnić należy materiałami nieagresywnymi, elastycznymi lub pozostawić pustą. Rura ochronna powinna być dłuższa od grubości ściany lub stropu o minimum 2 cm, a jej średnica o jedną dymensję większa od chronionego rurociągu.

Izolacja cieplna

Przewody instalacji C.O. izolować termicznie otuliną z pianki PE o współczynniku przewodzenia ciepła min. $\lambda=0,035 \text{ W/mK}$ odpowiednio do średnicy przewodów i miejsca ułożenia.

Grubość izolacji musi być zgodna z poniższą tabelą:

| Lp. | Rodzaj przewodu lub komponentu | Minimalna grubość izolacji cieplnej [materiał $0,035 \text{ W/(m} \cdot \text{K)}^1$] |
|-----|--|---|
| 1 | Średnica wewnętrzna do 22 mm | 20 mm |
| 2 | Średnica wewnętrzna od 22 do 35 mm | 30 mm |
| 3 | Średnica wewnętrzna od 35 do 100 mm | równa średnicy wewnętrznej rury |
| 4 | Średnica wewnętrzna ponad 100 mm | 100 mm |
| 5 | Przewody i armatura wg poz. 1-4 przechodzące przez ściany lub stropy, skrzyżowania przewodów | 1/2 wymagań z poz. 1-4 |
| 6 | Przewody ogrzewań centralnych wg poz. 1 -4, ułożone w komponentach budowlanych między ogrzewanymi pomieszczeniami różnych użytkowników | 1/2 wymagań z poz. 1-4 |
| 7 | Przewody wg poz. 6 ułożone w podłodze | 6 mm |

Uwaga: 1) Przy zastosowaniu materiału izolacyjnego o innym współczynniku przenikania ciepła, niż podano w tabeli, należy odpowiednio skorygować grubość warstwy izolacyjnej.

Montaż otuliny z użyciem kleju na nacięciach. Do łączenia przejść otulin zastosować taśmę aluminową. Materiały izolacyjne, przeznaczone do wykonania izolacji cieplnej, powinny być w stanie suchym, czyste i nie uszkodzone, a sposób składowania materiałów na stanowisku pracy powinien wykluczać możliwość ich zawilgocenia lub uszkodzenia. Powierzchnia jaką jest wykonywana izolacja cieplna powinna być czysta i sucha. Nie dopuszcza się wykonywania izolacji cieplnych na powierzchniach zanieczyszczonych ziemią, cementem, smarami itp. oraz na powierzchniach z niecałkowicie wyschniętą lub uszkodzoną powłoką antykorozyjną.

Próba szczelności instalacji C.O.

Próbę szczelności należy przeprowadzać zgodnie z wymaganiami zawartymi w „Warunkach technicznych wykonania i odbioru rurociągów z tworzyw sztucznych”. Zgodnie z wytycznymi próbę szczelności należy przeprowadzać przed zakryciem instalacji w całości. Przed próbą należy napełnić instalację wodą oraz dokładnie odpowietrzyć. W tablicy poniżej zestawiono wielkości ciśnień próbnych dla instalacji C.O. Ciśnienie odczytane z tabeli należy dwukrotnie podnosić w okresie 30 minut do pierwotnej wartości. Po dalszych 30 minutach spadek ciśnienia nie może przekraczać 0,6 bar. W czasie następnych 2 minut spadek ciśnienia nie może przekroczyć 0,2 bar. W przypadku wystąpienia przecieków podczas przeprowadzania próby szczelności należy je usunąć i ponownie przeprowadzić całą próbę od początku.

Wymagane ciśnienie próbne podczas przeprowadzania badań szczelności instalacji c.o.

| Rodzaj instalacji | Wymagane ciśnienie próbne |
|-------------------|---|
| Instalacja c.o. | najwyższe ciśnienie robocze + 0,2 MPa, nie mniej niż 6 bar |

Opomiarowanie instalacji c.o.

Opomiarowanie instalacji c.o. dla każdego mieszkania odbywać się będzie poprzez ciepłomierze zlokalizowane na klatce schodowej, zamontowane na zespołach rozdzielaczy.

Dobrano dla każdego mieszkania ciepłomierz o średnicy nominalnej DN 15. Przepływ nominalny 0,6 m³/h. Ciepłomierze z protokołem Mod-Bus RTU podłączyć do BMS.

Bezpieczeństwo pożarowe

Wszystkie zastosowane w obiekcie materiały i urządzenia wykonane są z materiałów niepalnych i nie stanowią zagrożenia pożarowego. Przy przejściach projektowanych instalacji przez przegrody pożarowe należy zastosować przejścia p.poż. o odpowiedniej dla danej przegrody odporności ogniowej.

KONTROLA JAKOŚCI ROBÓT

Zasady ogólne kontroli

Ogólne zasady kontroli podano w Specyfikacji Technicznej „Wymagania Ogólne”.

Kontrola jakości materiałów

Wszystkie materiały do wykonania robót muszą odpowiadać wymaganiom Dokumentacji Projektowej i Specyfikacji Technicznej oraz uzyskać akceptację Inżyniera.

Kontrola jakości robót

Warunki przystąpienia do badań

Badania należy przeprowadzić w następujących fazach:

a) po ukończeniu montażu i po przeprowadzeniu płukania całego urządzenia oraz dokonaniu regulacji

b) w okresie gwarancyjnym

Należy sprawdzić zgodność montażu z instrukcją producenta i projektem (odległości od przegród budowlanych, wyposażenie fabryczne).

OBMIAR ROBÓT

Ogólne zasady obmiaru robót podano w Specyfikacji Technicznej „Wymagania Ogólne”.

Jednostkami obmiaru są:

- kpl.
- szt.
- mb.

1) ODBIÓR ROBÓT

Ogólne zasady odbioru robót podano w Specyfikacji Technicznej „Wymagania ogólne”.

Odbiór techniczny końcowy instalacji c.o.

Instalacje powinny być przedstawione do odbioru technicznego końcowego po spełnieniu następujących warunków:

- zakończono wszystkie roboty montażowe przy instalacji, łącznie z wykonaniem izolacji cieplnej;
- instalację wypłukano, napełniono wodą i odpowietrzono,
- dokonano badań odbiorczych, z których wszystkie zakończyły się wynikiem pozytywnym;
- zakończono uruchamianie urządzeń (próbny rozruch 72 godziny)
- stan urządzeń i przygotowane miejsce pracy odpowiadają warunkom BHP i ochrony przeciwpożarowej.
- Przy odbiorze końcowym należy przedstawić następujące dokumenty:
- projekt techniczny powykonawczy instalacji (z naniesionymi ewentualnymi zmianami i uzupełnieniami dokonanymi w czasie budowy);
- dziennik budowy;
- potwierdzenie zgodności wykonania instalacji z projektem technicznym, warunkami pozwolenia na budowę i przepisami;
- obmiary powykonawcze;
- protokoły wykonanych badań odbiorczych
- dokumenty dopuszczające do stosowania w budownictwie wyroby budowlane, z których wykonano instalację
- dokumenty wymagane dla urządzeń podlegających odbiorom technicznym
- instrukcje obsługi i gwarancje wbudowanych wyrobów
- W ramach odbioru końcowego należy:
- sprawdzić czy instalacje są wykonane zgodnie z projektem technicznym powykonawczym
- sprawdzić protokoły odbiorów międzyoperacyjnych
- sprawdzić protokoły zawierające wyniki badań odbiorczych
- uruchomić instalację, sprawdzić osiąganie zakładanych parametrów.

Odbiór końcowy kończy się protokolarnym przejęciem instalacji do użytkowania lub protokolarnym stwierdzeniem braku przygotowania instalacji do użytkowania, wraz z podaniem przyczyn takiego stwierdzenia.

Protokół odbioru końcowego nie powinien zawierać postanowień warunkowych. W przypadku zakończenia odbioru protokolarnym stwierdzeniem braku przygotowania instalacji do użytkowania, po usunięciu przyczyn takiego stwierdzenia należy przeprowadzić ponowny odbiór instalacji. W ramach odbioru ponownego należy ponadto stwierdzić czy w czasie pomiędzy odbiorami elementy instalacji nie uległy destrukcji spowodowanej korozją, zamarznięciem wody instalacyjnej lub innymi przyczynami.

2) PODSTAWA PŁATNOŚCI

Podstawą płatności jest wartość podana przez Wykonawcę i przyjęta przez Zamawiającego w dokumentach umownych.

Wynagrodzenie ryczałtowe będzie uwzględniać wszystkie czynności, wymagania i badania składające się na jej wykonanie, określone dla tej roboty w ST i DP.

Szczegółowe ustalenia co do formy i terminów płatności zostaną sprecyzowane w dokumentach umownych, wiążących obie strony na czas prowadzenia budowy.

3) PRZEPISY ZWIĄZANE

• **Polskie Normy**

PN-B-02421:2000 Ogrzewnictwo i ciepłownictwo – Izolacja cieplna przewodów, armatury i urządzeń – Wymagania i badania odbiorcze.

PN-EN 215:2020-01 Termostatyczne zawory grzejnikowe -- Wymagania i metody badań

PN-EN 442-1:2015-02 Grzejniki i konwektory -- Część 1: Wymagania i warunki techniczne

PN-B-02421:2000 „Ogrzewnictwo i ciepłownictwo. Izolacja cieplna przewodów, armatury i urządzeń. Wymagania i badania odbiorcze”.

• **Inne dokumenty**

- Ustawa z dnia 7 lipca 1994r. – Prawo budowlane (z późniejszymi zmianami)
- Obwieszczenie ministra rozwoju i technologii z dnia 15 kwietnia 2022 r. w sprawie ogłoszenia jednolitego tekstu rozporządzenia Ministra Infrastruktury w sprawie warunków technicznych, jakim powinny odpowiadać budynki i ich usytuowanie
- Warunki techniczne wykonania i odbioru instalacji ogrzewczych. Zeszyt nr 6. Wyd. COBRTI INSTAL 2003

SZCZEGÓŁOWA SPECYFIKACJA TECHNICZNA WYKONANIA I ODBIORU ROBÓT

SST 04 - Wentylacja

1. WSTĘP

1.1 PRZEDMIOT SPECYFIKACJI TECHNICZNEJ.

Przedmiotem niniejszej Specyfikacji Technicznej (określonej dalej skrótem ST) są wymagania dotyczące wykonania i odbioru robót związanych z inwestycją:

2. BUDYNEK WIELORODZINNY, BEDNARSKA 2, 80-848 GDAŃSK

2.1 ZAKRES STOSOWANIA SPECYFIKACJI TECHNICZNEJ.

Ogólna Specyfikacja Techniczna stanowi dokument przetargowy przy zlecaniu robót wymienionych w punkcie 1.

2.2 OKREŚLENIA PODSTAWOWE SPECYFIKACJI TECHNICZNEJ.

- Aprobata techniczna – dokument stwierdzający przydatność wyrobów budowlanych do zamierzonego stosowania w budownictwie.
- Dziennik Budowy – dziennik wydany zgodnie z obowiązującymi przepisami, stanowiący urzędowy dokument przebiegu robót budowlanych oraz zdarzeń i okoliczności zachodzących w toku wykonywania robót.
- Inspektor nadzoru – osoba wyznaczona przez Inwestora, upoważniona do nadzorowania robót, koordynowania działań między Inwestorem, Wykonawcą i Projektantem oraz do występowania w imieniu Inwestora w sprawach realizacji umowy.
- Kierownik Budowy – osoba wyznaczona przez Wykonawcę, upoważniona do kierowania robotami i do występowania w jego imieniu w sprawach realizacji umowy.
- Materiały – wszelkie tworzywa niezbędne do wykonania robót, zgodnie z dokumentacją projektową i specyfikacjami technicznymi, zaakceptowane przez Inspektora nadzoru.
- Odpowiednia zgodność – zgodność wykonywanych robót z dopuszczonymi tolerancjami, a jeśli przedział tolerancji nie został określony – z przeciętnymi tolerancjami, przyjmowanymi zwyczajowo dla danego rodzaju robót budowlano-montażowych.
- Polecenie Inspektora nadzoru – wszelkie polecenia przekazane Wykonawcy przez Inspektora nadzoru, w formie pisemnej, dotyczące sposobu realizacji robót lub innych spraw związanych z prowadzeniem budowy.
- Projektant – uprawniona osoba prawna lub fizyczna będąca autorem dokumentacji projektowej.
- Ślepy kosztorys – wykaz robót z podaniem ich ilości (przedmiarem), w kolejności technologicznej ich wykonania.
- Użytkownik – jest to Przedsiębiorstwo lub Firma, jako jednostka eksploatująca budynek.
- UDT – Urząd Dozoru Technicznego
- WTWiO – warunki techniczne wykonywania i odbioru
- SANEPiD – Stacja Sanitarno-Epidemiologiczna

2.3 OGÓLNE WYMAGANIA DOTYCZĄCE ROBÓT.

Wykonawca robót jest odpowiedzialny za jakość ich wykonania oraz za zgodność z umową, dokumentami przetargowymi, dokumentacją przetargową i poleceniami Inspektora nadzoru.

2.4 PRZEKAZANIE TERENU BUDOWY.

Zamawiający w terminie określonym w dokumentach umowy przekaze Wykonawcy teren budowy wraz ze wszystkimi dokumentami określonymi w umowie.

2.5 DOKUMENTACJA PROJEKTOWA.

Dokumentacja projektowa będzie zawierać rysunki, obliczenia i dokumenty, zgodne z wykazem podanym w warunkach umowy.

2.6 ZGODNOŚĆ ROBÓT Z DOKUMENTACJĄ PROJEKTOWĄ.

- Dokumentacja projektowa oraz dodatkowe dokumenty przekazane przez Inspektora nadzoru Wykonawcy, stanowią część umowy, a wymagania wyszczególnione choćby w jednym z nich są obowiązujące dla Wykonawcy tak, jakby zawarte były w całej dokumentacji.
- W przypadku rozbieżności, opis wymiarów jest ważniejszy od odczytu ze skali rysunków.
- Wszystkie wykonane roboty i dostarczone materiały będą zgodne z dokumentacją projektową.
- Dane określone w dokumentacji projektowej będą uważane za wartości docelowe, od których dopuszczalne są odchylenia w ramach określonego przedziału tolerancji.
- Cechy materiałów, urządzeń i elementów budowli muszą być jednorodne i wykazywać zgodność z określonymi wymaganiami, a rozrzuty tych cech nie mogą przekraczać dopuszczalnego przedziału tolerancji.

2.7 DOKUMENTACJA ROBOCZA

- Jeśli jest konieczne wykonanie robót według rozwiązań alternatywnych zaproponowanych przez Wykonawcę, Wykonawca wykona dokumentację roboczą przedstawiającą szczegóły, które będą stosowane podczas wykonywania robót. Koszty związane z wykonaniem tej dokumentacji i jej uzgodnieniami zostaną włączone do cen jednostkowych robót. Cała dokumentacja robocza zostanie przedstawiona Inspektorowi nadzoru do zatwierdzenia wraz ze wszystkimi potrzebnymi uzupełnieniami dotyczącymi końcowego wykonania robót. Jeśli wymagają tego przepisy, powyższa dokumentacja robocza powinna zostać uzgodniona z Projektantem i Użytkownikiem.
- Obiekty Doraźne każdego rodzaju, o ile okaże się to potrzebne, powinny być zaprojektowane i wykonane przez Wykonawcę na jego koszt. Szczegóły należy przedstawić Inspektorowi nadzoru dla akceptacji, jeszcze przed rozpoczęciem Budowy. Wykonawca powinien przyjąć pełną odpowiedzialność za takie Obiekty Doraźne, zgodnie z umową.
- Niedopuszczalne jest uzgadnianie przez Wykonawcę z Inspektorem nadzoru, Projektantem lub Użytkownikiem zmian w stosunku do projektu po zrealizowaniu tych zmian, nawet kiedy są one dopuszczone.

2.8 BŁĘDY I OPUSZCZENIA.

- Każdy błąd oczywisty lub opuszczenie stwierdzone przez Wykonawcę w jakichkolwiek dokumentach, należy zgłosić Inspektorowi nadzoru, który wyda odpowiednie instrukcje w celu usunięcia takiego błędu lub opuszczenia. Wykonawca nie może wykorzystywać do żadnych celów błędów lub opuszczeń w dokumentach.

2.9 ZABEZPIECZENIE TERENU BUDOWY.

Wykonawca jest zobowiązany do zabezpieczenia terenu budowy w okresie trwania realizacji umowy. Ponieważ roboty będą wykonywane w budynku, pomieszczenia powinny być zabezpieczone przed dostępem osób trzecich. Fakt przystąpienia do robót Wykonawca obwieści publicznie przed ich rozpoczęciem w sposób uzgodniony z Inspektorem nadzoru oraz przez umieszczenie, w miejscach i ilościach określonych przez Inspektora nadzoru, tablic informacyjnych, których treść będzie zatwierdzona przez Inspektora nadzoru. Tablice te będą utrzymywane przez Wykonawcę w dobrym stanie przez cały okres realizacji robót. Koszt zabezpieczenia terenu budowy nie podlega odrębnej zapłacie i przyjmuje się, że jest włączony w cenę umowną, chyba że umowa postanowi inaczej.

2.10 DZIENNIK BUDOWY.

Wykonawca ponosi odpowiedzialność za prowadzenie Dziennika Budowy. Wykonawca przedstawi Inspektorowi nadzoru proponowaną formę i szczegółowy spis treści Dziennika Budowy w celu uzyskania jego zgody. Dziennik Budowy jest prowadzony w języku polskim.

2.11 OCHRONA MIENIA PUBLICZNEGO I PRYWATNEGO.

Wykonawca ponosi odpowiedzialność za zabezpieczenie mienia publicznego i prywatnego przed szkodami będącymi konsekwencją prowadzonych robót. W razie roszczenia Strony Trzeciej w związku z takimi szkodami, Wykonawca wraz ze swoim Towarzystwem Ubezpieczeniowym podejmie natychmiastowe działanie w celu rozstrzygnięcia roszczenia i będzie na bieżąco informował Inspektora nadzoru o postępach w sprawie oraz o szczegółach osiągniętego porozumienia.

2.12 OCHRONA ŚRODOWISKA W CZASIE WYKONYWANIA ROBÓT.

Wykonawca ma obowiązek znać i stosować w czasie prowadzenia robót wszelkie przepisy dotyczące ochrony środowiska.

W czasie trwania budowy i wykańczania robót:

- Wykonawca będzie utrzymywać teren budowy w należyłym porządku.
- Należy unikać uszkodzeń lub uciążliwości dla osób lub własności społecznej i innych, a wynikających ze skażenia hałasem – wszystkie urządzenia i inne źródła hałasu muszą być ekranowane lub zaopatrzone w systemy ograniczające emisję hałasu oraz odpowiadać odpowiednim normom.
- Wykonawcy nie wolno używać żadnych materiałów z odzysku, które mogłyby stwarzać niebezpieczeństwa dla środowiska – wszystkie materiały muszą być stosowane zgodnie z zaleceniami Dostawcy.
- Wykonawca odpowiada całkowicie za usunięcie odpadów i śmieci ze wszystkich miejsc Placu Budowy i miejsc związanych z pracami, przy czym zawsze musi przestrzegać przepisów odnośnych Władz.
- Nie wolno stosować materiałów, urządzeń i maszyn, które mogłyby doprowadzić do skażenia środowiska pyłami lub substancjami szkodliwymi np. ropopochodnymi.
- W czasie realizacji robót w terenach zabudowanych Wykonawca jest zobowiązany do ograniczenia czasu pracy tak, aby odbywał się wyłącznie w godzinach pomiędzy 7 a 22.

2.13 OCHRONA PRZECIWPOŻAROWA.

Wykonawca ma obowiązek przestrzegać przepisów ochrony przeciwpożarowej. Wykonawca powinien podjąć wszelkie środki dla zapewnienia na czas realizacji robót bezpieczeństwa przeciwpożarowego. Wykonawca powinien przestrzegać wszystkich przepisów i zaleceń odnośnych Władz w zakresie ochrony przeciwpożarowej, przez cały okres ważności umowy. Wykonawca będzie utrzymywał sprawny sprzęt przeciwpożarowy, wymagany przez odpowiednie przepisy, na terenie prowadzonych robót. Materiały łatwopalne będą składowane w sposób zgodny z odpowiednimi przepisami i zabezpieczone przed dostępem osób trzecich. Wykonawca będzie odpowiedzialny za wszelkie straty spowodowane pożarem wywołanym jako rezultat realizacji robót albo przez personel Wykonawcy.

2.14 OBCIĄŻENIE NA OŚ DLA TRANSPORTU BUDOWLANEGO

Wykonawca zapewni, że cały ruch kołowy związany z robotami, łącznie z dostawą materiałów, nie przekroczy dopuszczalnych obciążeń na drogach publicznych lub na Placu Budowy. Wszelkie szkody na drogach publicznych i prywatnych spowodowane transportem budowlanym zostaną zlikwidowane przez Wykonawcę zgodnie z postępowaniem przewidzianym dla roszczeń Stron Trzecich.

2.15 APROBATY TECHNICZNE.

Wykonawca powinien uzyskać Aprobaty Techniczne na wyroby zastosowane do realizacji umowy.

2.16 ZAPLECZE WYKONAWCY.

W trakcie realizacji umowy Wykonawca powinien zapewnić i zorganizować swoim pracownikom odpowiednie biura, szatnie, jadalnie, umywalnie, ubikacje itp. rzeczywiste koszty związane z obsługą tychże oraz ich utrzymaniem typu oświetlenie, ogrzewanie, zaopatrzenie w wodę, odprowadzenie ścieków, łączność itp., ponosi Wykonawca.

2.17 BEZPIECZEŃSTWO I HIGIENA PRACY.

Podczas realizacji robót Wykonawca będzie przestrzegać przepisów dotyczących bezpieczeństwa i higieny pracy. W szczególności Wykonawca ma obowiązek zadbać, aby personel nie wykonywał pracy w warunkach niebezpiecznych, szkodliwych dla zdrowia oraz nie spełniających odpowiednich wymagań sanitarnych. Wykonawca zapewni i będzie utrzymywał wszelkie urządzenia zabezpieczające, socjalne oraz sprzęt i odpowiednią odzież dla ochrony życia i zdrowia osób zatrudnionych na budowie oraz dla zapewnienia bezpieczeństwa publicznego. Uznaje się, że wszystkie koszty związane ze spełnieniem wymagań określonych powyżej nie podlegają odrębnej zapłacie i są uwzględnione w cenie umownej.

2.18 STOSOWANIE SIĘ DO PRAWA I INNYCH PRZEPISÓW.

Wykonawca zobowiązany jest znać wszystkie przepisy wydane przez władze centralne i miejscowe oraz inne przepisy i wytyczne, które są w jakikolwiek sposób związane z robotami i będzie w pełni odpowiedzialny za przestrzeganie tych praw, przepisów i wytycznych podczas prowadzenia robót. Wykonawca będzie przestrzegać praw patentowych i będzie w pełni odpowiedzialny za spełnienie wszelkich wymagań prawnych odnośnie wykorzystania opatentowanych urządzeń lub metod i w sposób ciągły będzie informować Inspektora nadzoru o swoich działaniach, przedstawiając kopie zezwoleń i inne odnośne dokumenty.

3. MATERIAŁY.

3.1 ŹRÓDŁA UZYSKANIA MATERIAŁÓW.

Zamawiający dopuszcza wykorzystanie tylko tych materiałów, które zostały określone w dokumentacji.

3.2 KONTROLA MATERIAŁÓW I URZĄDZEŃ.

- Wszystkie materiały i urządzenia przewidziane do użycia lub wbudowania podczas budowy będą przed dopuszczeniem do robót podlegały kontroli.
- Materiały i urządzenia nie spełniające wymagań dokumentacji powinny zostać odrzucone.
- Jakiegolwiek roboty, do których użyto materiałów lub wbudowano urządzenia bez zgody Inspektora nadzoru, będą wymieniane na zatwierdzone na koszt Wykonawcy.

3.3 MATERIAŁY I URZĄDZENIA NIE ODPOWIADAJĄCE WYMAGANIOM.

Materiały nie odpowiadające wymaganiom zostaną przez Wykonawcę wywiezione z terenu budowy, bądź złożone w miejscu wskazanym przez Inspektora nadzoru. Jeśli Inspektor nadzoru zezwoli Wykonawcy na użycie tych materiałów do innych robót niż te, dla których zostały zakupione, to koszt tych materiałów zostanie przewartościowany przez Inspektora nadzoru. Każdy rodzaj robót, w którym znajdują się nie zbadane i nie zaakceptowane materiały, Wykonawca wykonuje na własne ryzyko, licząc się z ich nie przyjęciem i niezapłaceniem.

3.4 PRZECHOWYWANIE I SKŁADOWANIE MATERIAŁÓW ORAZ URZĄDZEŃ.

Wykonawca zapewni, aby tymczasowo składowane materiały i urządzenia, do czasu gdy będą one potrzebne do robót, były zabezpieczone przed zanieczyszczeniem, zachowały swoją jakość i właściwości do robót i były dostępne do kontroli przez Inspektora nadzoru. Miejsca czasowego składowania materiałów i urządzeń będą zlokalizowane w obrębie terenu budowy, w miejscach uzgodnionych z Inspektorem nadzoru, lub poza terenem budowy, w miejscach zorganizowanych przez Wykonawcę.

3.5 WARIANTOWE STOSOWANIE MATERIAŁÓW ORAZ URZĄDZEŃ.

Jeśli dokumentacja projektowa lub umowa przewidują możliwość wariantowego zastosowania rodzaju materiału lub urządzenia do wbudowania w wykonywanych robotach, Wykonawca powiadomi Inspektora nadzoru, Użytkownika i Projektanta o swoim zamiarze co najmniej 3 tygodnie przed ich użyciem, albo w okresie dłuższym, jeżeli będzie to wymagane dla badań powadzonych przez Inspektora nadzoru. Wybrany i zaakceptowany rodzaj materiału lub urządzenia nie może być później zmieniany bez zgody Inspektora nadzoru, Użytkownika i Projektanta.

4. SPRZĘT.

Wykonawca jest zobowiązany do używania jedynie takiego sprzętu, który nie spowoduje niekorzystnego wpływu na jakość wykonywanych robót. Sprzęt używany do robót powinien być zgodny z ofertą Wykonawcy i powinien odpowiadać pod względem typów i ilości wskazaniom zawartym w specyfikacji, programem zapewnienia jakości lub projektem organizacji robót, zaakceptowanym przez Inspektora nadzoru. W przypadku braku ustaleń w tych dokumentach, sprzęt powinien być uzgodniony i zaakceptowany przez Inspektora nadzoru. Liczba i wydajność sprzętu będzie gwarantować przeprowadzenie robót zgodnie z zasadami określonymi w dokumentacji projektowej, umowie i wskazaniach Inspektora nadzoru w terminie przewidzianym umową. Sprzęt będący własnością Wykonawcy lub wynajęty do wykonania robót ma być utrzymywany w dobrym stanie i gotowości do pracy. Będzie on zgodny z normami ochrony środowiska i przepisami dotyczącymi jego użytkowania. Wykonawca dostarczy Inspektorowi nadzoru kopie dokumentów potwierdzających dopuszczenie sprzętu do użytkowania tam, gdzie jest to wymagane przepisami. Jeżeli dokumentacja projektowa lub umowa przewidują możliwość wariantowego użycia sprzętu przy wykonywanych robotach, Wykonawca powiadomi Inspektora nadzoru o swoim zamiarze wyboru i uzyska jego akceptację przed użyciem sprzętu. Wybrany sprzęt, po akceptacji Inspektora nadzoru, nie może być później zmieniany bez jego zgody. Jakikolwiek sprzęt, maszyny, urządzenia i narzędzia nie gwarantujące zachowania warunków umowy, zostaną przez Inspektora nadzoru zdyskwalifikowane i nie dopuszczone do robót.

5. TRANSPORT.

Wykonawca jest zobowiązany do stosowania jedynie takich środków transportu, które nie wpłyną niekorzystnie na jakość wykonywanych robót i właściwości przewożonych materiałów. Liczba środków transportu będzie zapewniać prowadzenie robót zgodnie z zasadami

określonymi w dokumentacji projektowej, umowie i wskazaniach Inspektora nadzoru, w terminie przewidzianym umową. Przy ruchu na drogach publicznych pojazdy będą spełniać wymagania dotyczące przepisów ruchu drogowego w odniesieniu do dopuszczalnych obciążeń na osie i innych parametrów technicznych. Środki transportu nie odpowiadające warunkom dopuszczalnych obciążeń na osie mogą być dopuszczone przez Inspektora nadzoru pod warunkiem przywrócenia stanu pierwotnego użytkowanych odcinków dróg na koszt Wykonawcy.

Wykonawca będzie usuwać na bieżąco, na własny koszt, wszelkie zanieczyszczenia spowodowane jego pojazdami na drogach publicznych oraz dojazdach do terenu budowy.

6. WYKONANIE ROBÓT.

6.1 ZASADY ORGANIZACJI ROBÓT.

Wykonawca jest odpowiedzialny za prowadzenie robót zgodnie z umową oraz za jakość zastosowanych materiałów i wykonywanych robót, za ich zgodność z dokumentacją projektową, wymaganiami umowy oraz poleceniami Inspektora nadzoru.

Decyzje Inspektora nadzoru dotyczące akceptacji lub odrzucenia materiałów i elementów robót będą oparte na wymaganiach sformułowanych w dokumentach umowy, dokumentacji projektowej, a także w normach i wytycznych. Przy podejmowaniu decyzji Inspektor nadzoru uwzględni wyniki badań materiałów i robót, rozrzuty normalnie występujące przy produkcji i przy badaniach materiałów, doświadczenia z przeszłości, wyniki badań naukowych oraz inne czynniki wpływające na rozważaną kwestię. Polecenia Inspektora nadzoru będą wykonywane nie później, niż w czasie przez niego wyznaczonym, po ich otrzymaniu przez Wykonawcę, pod groźbą zatrzymania robót. Skutki finansowe z tego tytułu ponosi Wykonawca.

6.2 ZAKRES ROBÓT.

W zakres robót wchodzi:

- montaż nowej instalacji wentylacji mechanicznej (kanałów, krat, nawietrzaków, wentylatorów wraz z automatyką etc.)
- wykonanie obudów kanałów wraz z szpachlowaniem i malowaniem – wg wytycznych inwestora
- wykonanie prób ciśnienia i szczelności, uruchomienie urządzeń, instruktaż Inwestora w zakresie obsługi urządzeń.
- wszystkie roboty odtworzeniowe oraz nowe przebiegi instalacyjne należy zawrzeć w wycenie robót

6.3 WYMAGANIA DOTYCZĄCE PRZEWODÓW WENTYLACYJNYCH

- Powierzchnie przewodów powinny być gładkie, bez załamań i wgnieceń. Materiał powinien być jednorodny, bez wżerów, wad walcowanych itp. Powierzchnie pokryć ochronnych nie powinny mieć ubytków, pęknięć i tym podobnych wad.
- PN-EN 1505:2001 Wentylacja budynków -- Przewody proste i kształtki wentylacyjne z blachy o przekroju prostokątnym – Wymiary

- PN-EN 1506:2007 Wentylacja budynków -- Przewody proste i kształtki wentylacyjne z blachy o przekroju kołowym -- Wymiary
- PN-EN 1507:2006 Wentylacja budynków -- Przewody proste i kształtki wentylacyjne z blachy o przekroju prostokątnym -- Wymagania dotyczące wytrzymałości i szczelności przewodów
- PN-EN 1505:2001 Wentylacja budynków -- Przewody proste i kształtki wentylacyjne z blachy o przekroju prostokątnym -- Wymiary

6.4 MONTAŻ PRZEWODÓW

- Przewody wentylacyjne powinny być zamocowane do przegród budynków w odległości umożliwiającej szczelne wykonanie połączeń poprzecznych. W przypadku połączeń kołnierzowych odległość ta powinna wynosić co najmniej 50 mm.
- Przejścia przewodów przez przegrody budynku należy wykonać w otworach, których wymiary są od 50 do 100 mm większe od wymiarów zewnętrznych przewodów lub przewodów z izolacją. Przewody na całej grubości przegrody powinny być obłożone wełną mineralną lub innym materiałem elastycznym o podobnych właściwościach.
- Przejścia przewodów przez przegrody oddzielenia przeciwpożarowego powinny być wykonane w sposób nie obniżający odporności ogniowej tych przegród.
- Izolacje przewodów powinny mieć szczelne połączenia wzdłużne i poprzeczne, a w przypadku izolacji przeciwwilgociowej powinna być ponadto zachowana, na całej powierzchni izolacji, odpowiednia odporność na przenikanie wilgoci.
- Izolacje cieplne nie wyposażone przez producenta w warstwę chroniącą przed uszkodzeniami mechanicznymi oraz izolacje narażone na działanie czynników atmosferycznych powinny mieć odpowiednie zabezpieczenia np. przez zastosowanie osłon na zewnętrznej powierzchni.
- Materiał podpór i zawieszek powinna charakteryzować odpowiednia odporność na korozję w miejscu zamocowania.
- Odległość między podporami lub podwieszeniami powinna być ustalona z uwzględnieniem ich wytrzymałości i wytrzymałości przewodów tak aby ugięcie sieci przewodów nie wpływało na jej szczelność, właściwości aerodynamiczne i nienaruszalność konstrukcji.
- Zamocowanie przewodów do konstrukcji budowlanej powinno przenosić obciążenia wynikające z ciężarów :
 - a) przewodów,
 - b) materiału izolacyjnego,
 - c) elementów instalacji nie zamocowanych niezależnie zamontowanych w sieci przewodów, np. tłumików, przepustnic itp.,
 - d) elementów składowych podpór lub podwieszek,
 - e) osoby lub osób, które będą stanowiły dodatkowe obciążenie przewodów w czasie czyszczenia lub konserwacji.
- Zamocowanie przewodów wentylacyjnych powinno być odporne na podwyższoną temperaturę powietrza transportowanego w sieci przewodów, jeśli taka występuje.

- Elementy zamocowania podpór lub podwieszeń do konstrukcji budowlanej powinny mieć współczynnik bezpieczeństwa równy co najmniej trzy w stosunku do obliczeniowego obciążenia.
- Pionowe elementy podwieszeń oraz poziome elementy podpór powinny mieć współczynnik bezpieczeństwa równy co najmniej 1,5 w odniesieniu do granicy plastyczności pod wpływem obliczeniowego obciążenia.
- Poziome elementy podwieszeń i podpór powinny mieć możliwość przeniesienia obliczeniowego obciążenia oraz takiej konstrukcji, aby ugięcie między ich połączeniami z elementami pionowymi i dowolnym punktem elementu poziomego nie przekraczało 0,4% odległości między zamocowaniami elementów pionowych.
- Połączenia między pionowymi i poziomymi elementami podwieszeń i podpór powinny mieć współczynnik bezpieczeństwa równy co najmniej 1,5 w odniesieniu do granicy plastyczności pod wpływem obliczeniowego obciążenia.
- W przypadku gdy jest wymagane, aby urządzenia i elementy sieci przewodów mogły być zdemonutowane lub wymienione, należy zapewnić niezależne ich mocowanie do konstrukcji budynku.
- W przypadkach oddziaływania sił wywołanych rozszerzalnością cieplną konstrukcja podpór lub podwieszeń powinna umożliwiać kompensację wydłużeń liniowych.
- Podpory i podwieszenia w obrębie maszynowni oraz w odległości nie mniejszej niż 15 m od źródła drgań powinny być wykonane jako elastyczne z zastosowaniem podkładek z materiałów elastycznych lub wibroizolatorów.

6.5 OTWORY REWIZYJNE I MOŻLIWOŚĆ CZYSZCZENIA INSTALACJI

- Czyszczenie instalacji powinno być zapewnione przez zastosowanie otworów rewizyjnych w przewodach instalacji lub demontaż elementu składowego instalacji.
- Otwory rewizyjne powinny umożliwiać oczyszczenie wewnętrznych powierzchni przewodów, a także urządzeń i elementów instalacji, jeśli konstrukcja tych urządzeń i elementów nie umożliwia ich oczyszczenie w inny sposób.
- Wykonanie otworów rewizyjnych nie powinno obniżać wytrzymałości i szczelności przewodów, jak również własności cieplnych, akustycznych i przeciwpożarowych.
- Elementy usztywniające i inne elementy wyposażenia przewodów powinny być tak zamontowane, aby nie utrudniały czyszczenia przewodów.
- Nie należy stosować wewnątrz przewodów ostro zakończonych śrub lub innych elementów, które mogą powodować zagrożenie dla zdrowia lub uszkodzenie urządzeń czyszczących.
- Nie dopuszcza się ostrych krawędzi w otworach rewizyjnych, pokrywach otworów i drzwiach rewizyjnych.
- Pokrywy otworów rewizyjnych i drzwi rewizyjne urządzeń powinny się łatwo otwierać.
- W przewodach o przekroju kołowym o średnicy nominalnej mniejszej niż 200 mm należy stosować zdejmowane zaślepki lub trójniki z zaślepkami do czyszczenia. W przypadku przewodów o większych średnicach należy stosować trójniki o minimalnej średnicy 200 mm,

lub otwory rewizyjne zgodnie z Tablicą nr.1 Warunków technicznych wykonania i odbioru instalacji wentylacyjnych.

- W przypadku wykonywania otworów rewizyjnych na końcu przewodu, ich wymiary powinny być równe wymiarom przekroju poprzecznego przewodu.

- W przypadku, gdy przewiduje się demontaż elementu instalacji w celu umożliwienia czyszczenia, powstałe w ten sposób otwory nie powinny być mniejsze niż określone w tablicy nr.1 w/w Warunków technicznych wykonania i odbioru robót instalacji wentylacji.

- Należy zapewnić dostęp w celu czyszczenia do następujących, zamontowanych w przewodach urządzeń:

- a) nagrzewnic i chłodnic,

- b) tłumików hałasu o przekroju kołowym (z jednej strony),

- c) tłumiki hałasu o przekroju prostokątnym (z dwóch stron),

- d) filtry (z dwóch stron),

Powyższe wymagania nie dotyczą urządzeń, które można łatwo zdemontować w celu oczyszczenia (z wyjątkiem nagrzewnic i chłodnic).

- Jeżeli projekt nie przewiduje inaczej, między otworami rewizyjnymi nie powinny być zamontowane więcej niż dwa kolana lub łuki o kącie większym niż 45 stopni, a w przewodach poziomych odległość między otworami rewizyjnymi nie powinna być większa niż 10m.

6.6 ETAPOWANIE ROBÓT

Wykonawca jest zobowiązany do sporządzenia i przedłożenia Inspektorowi nadzoru do akceptacji Programu Etapowania Robót, w nawiązaniu do kolejności realizacji zaproponowanej przez Projektanta i Inwestora.

6.7 OPIS ROBÓT

Przyjęte rozwiązanie projektowe

W mieszkaniach projektuje się system wentylacji średnociśnieniowej higrosterowalnej z nawiewnikami higrosterowalnymi w oknach oraz kratkami wyciągowymi w kuchni i łazience – na zwieńczeniach pionów ponad dachem montowane wentylatory wyciągowe na podstawach dachowych z łączeniem poprzez tłumik elastyczny. Na potrzeby okapów kuchennych projektuje się wspólny pion dn200 zakończony wyrzutnią ponad dachem. Wywiew z szachtu przez kratę transferową. Kratę montować min. 40 cm ponad krawędzią dachu. Włączenie do pionu okapowego projektuje się przez króćce dn125 z klapami zwrotnymi i regulatorami stałego wydatku umożliwiającymi wyciąg maksymalnie 190 m³/h z okapu. Podczas pracy okapu należy otworzyć okno, w celu kompensacji dopływu powietrza nawiewanego. Montaż elementów na króćcu wyciągowym (okap itd.) w gestii najemców.

Pomieszczenia w piwnicy wentylowane nawiewnikami w oknach i transferem powietrza przez klatkę schodową do wyciągu na poddaszu – analogicznie wentylacja poddasza.

Wentylacja mieszkań

W mieszkaniach projektuje się system wentylacji wyciągowej średnociśnieniowej, higrosterowalnej. Zbiorcza, jednorurowa wentylacja z nasadą stanowi system ze zmiennym

strumieniem przepływającego powietrza, dostosowanym do rzeczywistych potrzeb użytkowników mieszkań. Regulację przepływu zapewniają higrosterowane nawiewniki i kratki wyciągowe. Siłę napędową systemu stanowią wentylatory dachowe sterowane automatyką, która dopasowuje parametry pracy do zmiennego stopnia otwarcia nawiewników i krat.

Zasada działania:

Dopływ powietrza do pomieszczeń (pokoje, kuchnia) realizowany jest poprzez nawiewniki higrosterowane zamontowane w oknach (wydajność ~30m³/h/szt). Wywiew powietrza odbywa się poprzez kratki wyciągowe higrosterowane umieszczone w kuchni, łazience.

Projektuje się wyprowadzenie poszczególnych pionów na dach i zakończenie wentylatorami. System dostosowuje intensywność wentylacji do rzeczywistych potrzeb. Dlatego ilość powietrza przepływającego przez nasadę zmienia się wielokrotnie w ciągu dnia. Z tego powodu w systemach higrosterowalnych należy stosować wentylatory z dedykowaną automatyką dostosowującą moc nasady do stopnia otwarcia elementów higrosterowanych.

Kratki wyciągowe będą umieszczone w kuchniach oraz łazienkach na wysokości 20-30 cm poniżej sufitu.

Przy każdym wentylatorze projektuje się tłumiki akustyczne L=1,2 m oraz wyrzutnie.

Na potrzeby możliwych okapów kuchennych projektuje się wspólne piony zakończone wyrzutnią ponad dachem. Wywiew z szachtów przez wyrzutnie dachowe. Włączenie do pionu projektuje się przez króćce dn125 z klapami zwrotnymi i regulatorami stałego wydatku umożliwiającymi wyciąg maksymalnie 190 m³/h z okapu. Podczas pracy okapu należy otworzyć okno, w celu kompensacji dopływu powietrza nawiewanego. Montaż elementów na króćcu wyciągowym (okap itd.) w gestii najemców. Wspólne piony wentylacji wyprowadzić do szachtów ponad dachem. Wspólne piony na okapy dobrano przy założeniu współczynnika jednoczesności 0,6 działania okapów.

Po wykonaniu instalacji kanały wentylacyjne wewnątrz budynku należy zaizolować wełną mineralną do kanałów wentylacyjnych o grubości 20 mm.

Elementy instalacji, materiały, wytyczne montażu i eksploatacji - wentylacja mechaniczna

Kanały wentylacyjne

Przewiduje się zastosowanie typowych elementów wentylacyjnych. PN-B-03434 i PN-B-03410. Przewody wentylacji mechanicznej zaprojektowano jako okrągłe kanały stalowe. Połączenia przewodów wentylacyjnych z blachy powinny odpowiadać wymaganiom normy PN-B-76002. Instalacje mocować do stropu budynku i elementów nośnych konstrukcyjnych budynku przy pomocy uchwytych stalowych. Po wykonaniu instalacji wszystkie kanały wentylacyjne wewnętrzne należy zaizolować wełną do kanałów wentylacyjnych o grubości 20 mm z folią aluminiową. Kanały wentylacyjne na zewnątrz budynku należy zaizolować matą do kanałów wentylacyjnych o grubości min 8 cm z folią aluminiową. Przy przejściach kanałów wentylacyjnych przez ściany i stropy oddzielenia pożarowego projektuje się klapy przeciwpożarowe odcinające.

Izolacje przewodów należy wykonać z wyrobów klasy reakcji na ogień A lub B zgodnie z normą PN-EN 13501-1 i załącznikiem nr 3 do Rozporządzeniu Ministra Infrastruktury w sprawie warunków technicznych jakim powinny odpowiadać budynki i ich usytuowanie.

Tłumiki akustyczne

Należy zastosować tłumiki akustyczne na kanałach wywiewnych. Aby wytłumić hałas przenoszony przez przewody instalacji wentylacyjnej dla wentylatorów wyciągowych dobrano tłumiki akustyczne na kanałach odprowadzających i doprowadzających powietrze. Tłumiki rozmieszczone zgodnie z częścią rysunkową.

Wyrzutnia powietrza

Wywiewki kanalizacyjne należy odsunąć od czerpni powietrza na odległość minimum 6m. Wszystkie odległości dla czerpni i wyrzutni powinny być zachowane zgodnie z wytycznymi zawartymi w Rozporządzeniu Ministra Infrastruktury z dnia 12 kwietnia 2002 r. w sprawie warunków technicznych, jakim powinny odpowiadać budynki i ich usytuowanie. (Dz. U. z dnia 15 czerwca 2002 r.) §152.

Ochrona przed hałasem i drganiami

Maksymalny poziom hałasu dla projektowanych układów wentylacyjnych powinien spełniać wymagania PN-87/B-02151.02 oraz wytyczne zawarte w dokumentacji wykonawczej odnośnie poziomu hałasu w pomieszczeniach a także zgodnie z wymaganiami Inwestora. Tłumienie dźwięku realizowane będzie przez:

- połączenie wentylatorów z poszczególnymi instalacjami poprzez króćce elastyczne,
- izolacje kanałów wentylacyjnych,
- przewody elastyczne - izolowane akustycznie i termicznie,
- dobór elementów nawiewnych oraz wywiewnych z uwzględnieniem ich charakterystyk akustycznych,
- wszystkie maszyny, które są instalowane na cokołach/ramach należy wyposażać w wibroizolatory lub ułożyć dźwiękochłonne podkładki.

Mocowania, zawiesia

Zamocowanie przewodów do elementów wykonawczych powinny być wykonane z materiałów niepalnych, zapewniających przejście siły powstającej w przypadku pożaru w czasie nie krótszym niż wymagany dla klasy odporności ogniowej przewodu lub klapy odcinającej. Podwieszenia przewodów wentylacyjnych wykonać zgodnie z normą BN-67/8865-26. Podpory przewodów wentylacyjnych wykonać zgodnie z BN-67/8865-25.

Elementy zamocowania podpór lub podwieszeń do konstrukcji budowlanej powinny mieć współczynnik bezpieczeństwa równy co najmniej 3 w stosunku do obliczeniowego obciążenia.

Elementy usztywniające i inne elementy wyposażenia przewodów powinny być zamontowane w taki sposób aby nie utrudniały czyszczenia przewodów. Nie należy wewnątrz przewodów stosować ostro zakończonych śrub lub innych elementów, które mogą powodować zagrożenie dla zdrowia lub uszkodzenie urządzeń czyszczących.

Podwieszenia oraz konstrukcje wsporcze instalacji wentylacji

Wszystkie urządzenia należy mocować w sposób pewny i trwały. Kanały, wentylatory kanałowe, nawiewniki i wywiewniki oraz tłumiki akustyczne należy podwieszać lub podpierać w sposób trwały i pewny oraz eliminujący możliwość przenoszenia drgań z instalacji do konstrukcji. Przewody muszą być podtrzymywane przez elementy profilowane, przechodzące pod przewodem lub mocowane przy pomocy specjalnych łączników, z przekładką dźwiękochłonną filcową lub gumową.

Filtry powietrza

Filtry powinny być wyposażone we wskaźnik stopnia ich zanieczyszczenia, sygnalizujący konieczność wymiany układu filtracyjnego. Wszelkie naprawy, regulację urządzeń i wymianę filtrów należy zlecać firmie pełniącej serwis gwarancyjny. Okresowo należy sprawdzać stan filtrów, czyścić je, a w razie konieczności - wymienić.

Przejścia przez przegrody ppoż.

- Wszystkie przejścia przewodów instalacji wentylacji i klimatyzacji oraz rurociągów w miejscu przejścia przez elementy oddzielenia przeciwpożarowego należy zabezpieczyć do odporności ogniowej przegrody.
- Dla zabezpieczeń przejść przez przegrody wydzielania ogniowego kanałów wentylacyjnych stosować przeciwpożarowe klapy odcinające o klasie odporności ogniowej EIS równej klasie elementu oddzielenia przeciwpożarowego – w przypadku występowania takich przejść.
- Przewody wentylacyjne i klimatyzacyjne prowadzone przez strefę pożarową, której nie obsługują, obudować elementami o odporności ogniowej EIS wymaganej dla elementów oddzielenia przeciwpożarowego tej strefy – w przypadku występowania takich przejść.
- Zamocowania przewodów do elementów wykonawczych wykonać z materiałów niepalnych, zapewniających przejście siły powstającej w przypadku pożaru w czasie nie krótszym niż wymagany dla klasy odporności ogniowej przewodu lub klapy odcinającej.
- Zabezpieczenia te należy stosować w przypadku występowania przejść przez przegrody oddzielenia pożarowego.

Otwory rewizyjne

Wszystkie składowe instalacji wentylacji muszą być przystosowane do łatwego czyszczenia, łatwo dostępne i bez zarzutu pod względem higienicznym. Zakłada się, że czyszczenie kanałów będzie odbywało poprzez otwory rewizyjne zamontowane na kanałach wentylacyjnych oraz miejscowo poprzez czasowy demontaż elementów nawiewnych i wywiewnych. Podstawowe wymagania dotyczące elementów składowych sieci przewodów, których zadaniem jest ułatwienie konserwacji podano w PN-EN 12097. Ogólne wymagania tej normy mają zastosowanie do wszystkich przewodów, elementów składowych sieci przewodów i urządzeń instalacji wentylacji.

W celu zapewnienia prawidłowego dostępu do czyszczenia kanały wentylacyjne należy wyposażać w otwory rewizyjne w okolicy łuków i kolan oraz w odcinkach prostych. Sieć przewodów należy wyposażać w taką liczbę pokryw rewizyjnych, która zapewni, że żadna część sieci przewodów nie zawiera więcej niż:

- a) jedną zmianę średnicy, licząc od pokrywy rewizyjnej;

- b) jedną zmianę kierunku, większą niż 45°, licząc od pokrywy rewizyjnej;
- c) 7,7 m przewodu, licząc od pokrywy rewizyjnej.

W odcinkach poziomych prostych sieci przewodów maksymalny odstęp między pokrywami rewizyjnymi nie powinien przekraczać 10m. Część górna i dolna pionu wentylacyjnego powinny być wyposażone w pokrywy rewizyjne. Przewody giętkie należy uzupełnić sztywnymi elementami rewizyjnymi co najmniej co 6 m. Minimalne wymiary otworów rewizyjnych oraz minimalne wymagania dotyczące dostępu do elementów zamontowanych wewnątrz przewodów podano w PN-EN 12097.

Otwory w sztywnych przewodach kołowych

Dostęp w celu czyszczenia przewodów powinny zapewniać otwory o wielkościach podanych w Tabeli 2 i na Rysunku 1, albo trójniki z demontowalnymi zaślepkami, o minimalnych średnicach nominalnych (EN 1506) zgodnych z Tabelą 2 i Rysunkiem 1

| Otwór prostokątny lub owalny | | Odgałęzienie/trójnik + zaślepka o minimalnej średnicy | |
|---------------------------------------|---|---|---|
| Średnica nominalna przewodu (mm) D | Minimalne wymiary otworów w ściankach przewodów (mm) AxB | Średnica nominalna przewodu (mm) D ^{a)} | Wymiar nominalny zakończenia wsuwanego wg EN 1506 lub minimalny otwór (mm) d |
| $100 \leq D < 200$ | 180 x 80 | 100 | 100 |
| $200 \leq D < 315$ | 200 x 100 | 125 | 100 |
| $315 < D \leq 500$ | 300 x 200 | 160 | 125 |
| $500 < D$ | 400 x 300 | 200 | 160 |
| | | 250 | 200 |
| | | 315 | 250 |
| | | 400 | 315 |
| | | 500 | 400 |
| | | ≥ 630 | 500 |

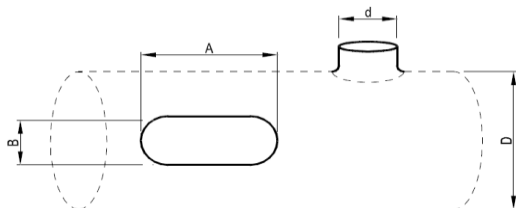

Rysunek 1 - Otwory w sztywnych przewodach kołowych

a) W przypadku dodatkowych wielkości stosuje się wymaganie najbliższej większej wielkości nominalnej.

Otwory w przewodach prostokątnych

Dostęp w celu czyszczenia przewodów powinny zapewniać albo otwory o wielkościach podanych w Tabeli 3 i na Rysunku 2, albo trójniki z demontowanymi zaślepkami, o minimalnych średnicach nominalnych (EN 1506) zgodnych z Tabelą 3 i Rysunkiem 2.

Tabela 3. Pokrywy rewizyjne w przewodach prostokątnych, wymiary minimalne.

| Otwór prostokątny lub owalny | | Odgałęzienie/trójnik + zaślepka o minimalnej średnicy | |
|--|---|--|---|
| Szerokość S boku przewodu, w którym zainstalowano pokrywę rewizyjną (mm) | Minimalne wymiary otworów w ściankach przewodów (mm) A x B | Szerokość S boku przewodu, w którym zainstalowano pokrywę rewizyjną (mm) | Wymiar nominalny zakończenia wsuwanego wg EN 1506 lub minimalny otwór (mm) d |
| $S \leq 200$ | 300 x 100 | ≤ 200 | 125 |
| | | ≤ 250 | 160 |
| | | ≤ 300 | 200 |
| | | ≤ 350 | 250 |
| | | ≤ 450 | 315 |
| | | ≤ 630 | 400 |
| | | > 630 | 500 |

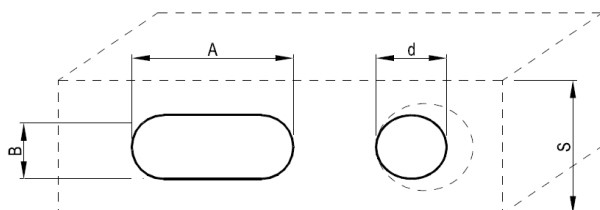

Rysunek 2 - Otwory w przewodach prostokątnych

Kontrola, badania i odbiór wyrobów i robót budowlanych

Odbiór robót należy przeprowadzić zgodnie z wymaganiami określonymi w PrPN EN 12599 i zawartymi w WTW i OIW COBRTI Instal. Przed oddaniem do użytkowania instalację wentylacyjną należy oczyścić z zanieczyszczeń pochodzących z procesu produkcyjnego (smary) oraz zanieczyszczeń, które mogły się dostać do środka przewodu w trakcie ich niewłaściwego składowania na placu budowy oraz podczas wykonywania instalacji. Po montażu w celu oczyszczenia instalacji wentylacyjnej należy przedmuchać sieć przewodów. Przy odbiorze urządzeń wentylacyjnych należy przestrzegać zalecenia normy PN-78/B-10440 oraz stosować się do „Warunków technicznych wykonania i odbioru instalacji wentylacyjnych” (zeszyt nr5). Zgodnie z w/w zaleceniami należy sprawdzić: jakość wykonania połączeń, zamocowań i podwieszeń, sztywność ścianek przewodów, czystość przewodów, filtrów, komór i elementów zakończających oraz szczelność przewodów wentylacyjnych i ich połączeń.

Prowadzić systematyczny monitoring instalacji wentylacyjnej pod kątem występowania zanieczyszczeń. W instrukcji eksploatacji instalacji wentylacyjnej należy podać częstotliwość kontroli pod względem częstotliwości oczyszczania elementów instalacji wentylacyjnej oraz sposoby usuwania zanieczyszczeń.

Po zakończeniu robót montażowych celem sprawdzenia kompletności wykonanych prac należy: porównać elementy wykonanej instalacji z projektem, sprawdzić zgodność wykonania instalacji z obowiązującymi przepisami oraz zasadami wiedzy technicznej, sprawdzić dostępność dla obsługi instalacji ze względu na działanie, czyszczenie i konserwację, sprawdzić czystość instalacji, sprawdzić kompletność dokumentów niezbędnych do eksploatacji instalacji. Następnie należy przeprowadzić kontrolę skuteczności działania wentylacji i zrobić pomiary (wg. PN – ISO 5221) celem uzyskania pewności że instalacja osiąga parametry projektowe i wielkości zadane zgodnie z wymaganiami. W protokole pomiarowym należy podać punkty (miejsca) pomiaru, ostateczne wyniki pomiarów i rodzaje zastosowanych przyrządów pomiarowych.

Należy przewidzieć końcówki dla przyłączenia przyrządów pomiarowych w instalacji wentylacyjnej, aby w czasie prób zdawczo – odbiorczych można było sprawdzić poprawność wykonania instalacji wg. PN-78/B-10440.

Podczas wykonywania robót wykonawczych ulegających zakryciu wykonawca (kierownik robót) jest zobowiązany do wcześniejszego zgłaszania w celu sprawdzenia, dokonania prób i odbioru.

Protokoły z badań, odbiorów i sprawdzeń instalacji należy zachować i po zakończeniu budowy dołączyć do wniosku o udzielenie pozwolenia na użytkowanie obiektu.

Wykonawca robót instalacyjnych zobowiązany jest do przekazania Inwestorowi bądź właścicielowi instrukcję eksploatacji instalacji i urządzeń wentylacyjnych, DTR oraz świadectwa dopuszczenia wyrobów wykonawczych do stosowania w budownictwie.

7. KONTROLA JAKOŚCI ROBÓT.

7.1 SYSTEM ZAPEWNIENIA JAKOŚCI.

OPIS OGÓLNY.

Do obowiązków Wykonawcy należy opracowanie i przedstawienie do aprobaty Inspektora nadzoru Programu Zapewnienia Jakości, w którym przedstawi on zamierzony sposób wykonywania robót, możliwości techniczne, kadrowe i organizacyjne gwarantujące wykonanie robót zgodnie z dokumentacją projektową, umową oraz poleceniami i ustaleniami przekazanymi przez Inspektora nadzoru.

Program zapewnienia jakości będzie zawierać:

a) część ogólną opisującą:

- organizację wykonania robót, w tym terminy i sposób prowadzenia robót,
- organizację uchu na budowie wraz z oznakowaniem robót,
- bhp,
- wykaz zespołów roboczych, ich kwalifikacje i przygotowanie praktyczne,
- wykaz osób odpowiedzialnych za jakość i terminowość wykonania poszczególnych elementów robót,
- system (sposób i procedurę) proponowanej kontroli i sterowania jakością wykonywanych robót,
- wyposażenie w sprzęt oraz urządzenia do pomiarów i kontroli;

b) część szczegółową opisującą dla każdego asortymentu robót:

- wykaz maszyn i urządzeń stosowanych na budowie z ich parametrami technicznymi oraz wyposażeniem w mechanizmy do sterowania i urządzenia pomiarowo-kontrolne,
- sposób zabezpieczenia i ochrony ładunków przed utratą ich właściwości w czasie transportu,
- sposób postępowania z materiałami i robotami nie odpowiadającymi wymaganiom.

PLAN ZAPEWNIENIA JAKOŚCI.

Plan Zapewnienia Jakości należy przygotować zgodnie z następującym programem przedstawionym

Inspektorowi nadzoru do zatwierdzenia:

1. Zarys Planu przedstawiony w ofercie przetargowej Wykonawcy należy rozwinąć podczas okresu mobilizacyjnego. Szczegółowy Plan musi zawierać pozycje wyszczególnione poniżej oraz musi być przekazany Inspektorowi nadzoru w ciągu 42 dni od chwili otrzymania zawiadomienia o rozpoczęciu robót, chyba że umowa ustanawia inaczej.
2. Uzupełnienia i poprawki Planu będą wprowadzane okresowo podczas trwania budowy i przedstawiane Inspektorowi nadzoru do zatwierdzenia.
3. Przed rozpoczęciem jakichkolwiek robót budowlanych Wykonawca przygotowuje zestawienie metod stosowanych dla danych robót. Takie zestawienia muszą stanowić część szczegółowego Planu Zapewnienia Jakości.

Plan Zapewnienia Jakości musi zawierać co najmniej trzy niżej wymienione części:

Część 1. Szczegóły ogólnej organizacji przedmiotu umowy.

Część 2. Sprawozdania metodyczne.

Część 3. Protokoły.

ZASADY KONTROLI JAKOŚCI ROBÓT.

Celem kontroli będzie takie sterowanie ich przygotowaniem i wykonaniem, aby osiągnąć założoną jakość robót. Wykonawca jest odpowiedzialny za pełną kontrolę robót i jakości materiałów. Wykonawca zapewni odpowiedni system kontroli, włączając personel, sprzęt, zaopatrzenie i wszystkie urządzenia niezbędne do badań materiałów i robót. Przed zatwierdzeniem systemu kontroli Inspektor nadzoru może zażądać od Wykonawcy przeprowadzenia badań w celu zademonstrowania, że poziom ich wykonywania jest zadowalający. Minimalne wymagania co do zakresu badań i ich częstotliwość są określone w dokumentacji, normach i wytycznych. W przypadku, gdy nie zostały one tam określone, Inspektor nadzoru ustali jaki zakres kontroli jest konieczny, aby zapewnić wykonanie robót zgodnie z umową. Wykonawca dostarczy Inspektorowi nadzoru świadectwa, że wszystkie stosowane urządzenia i sprzęt badawczy posiadają ważną legalizację, zostały prawidłowo wykalibrowane i odpowiadają wymaganiom norm określających procedury badań. Wszelkie koszty związane z organizowaniem i prowadzeniem badań materiałów ponosi Wykonawca.

BADANIA I POMIARY.

Wszystkie badania i pomiary będą przeprowadzone zgodnie z wymaganiami norm. W przypadku, gdy normy nie obejmują jakiegokolwiek badania wymaganego w dokumentacji, stosować można wytyczne krajowe albo inne procedury, zaakceptowane przez Inspektora nadzoru. Przed przystąpieniem do pomiarów lub badań, Wykonawca powiadomi Inspektora nadzoru o rodzaju, miejscu i terminie pomiaru lub badania. Po wykonaniu pomiaru lub badania, Wykonawca przedstawi na piśmie ich wyniki do akceptacji Inspektora nadzoru.

RAPORTY Z BADAŃ.

Wykonawca będzie przekazywać Inspektorowi nadzoru kopie raportów z wynikami badań jak najszybciej, nie później jednak niż w terminie określonym w Programie Zapewnienia Jakości. Wyniki badań (kopie) będą przekazywane Inspektorowi nadzoru na formularzach według dostarczonego przez niego wzoru lub innych, przez niego zaakceptowanych.

OPŁATY ZA BADANIA.

Za zorganizowanie i przeprowadzenie kontroli materiałów i robót, włączając w to pobieranie próbek, badania i kontrolę, Wykonawca nie może żądać dodatkowych opłat. Są one wliczone w koszty poszczególnych robót.

BADANIA POWADZONE PRZEZ INSPEKTORA NADZORU.

Inspektor nadzoru, po uprzedniej weryfikacji systemu kontroli robót prowadzonego przez Wykonawcę, będzie oceniać zgodność materiałów i robót z wymaganiami dokumentacji na podstawie wyników badań dostarczonych przez Wykonawcę. Inspektor nadzoru może pobierać próbki materiałów i prowadzić badania niezależnie od Wykonawcy, na swój koszt. Jeżeli wyniki tych badań wykażą, że raporty Wykonawcy są niewiarygodne, to Inspektor nadzoru poleci Wykonawcy lub zleci niezależnemu laboratorium przeprowadzenie powtórnych lub dodatkowych badań, albo oprze się wyłącznie na własnych badaniach, przy ocenie zgodności materiałów i robót z dokumentacją projektową. Koszty dodatkowych badań poniesione zostaną przez Wykonawcę.

STAŁE PUNKTY KONTROLI.

Wykonawca poinformuje Inspektora nadzoru na piśmie o dacie zakończenia wszystkich etapów budowy. Proponuje się minimalne okresy zawiadamiania jeden tydzień, dla wszystkich rodzajów robót, przy czym umowa może tę propozycję zweryfikować inaczej. Inspektor nadzoru może żądać ustalenia wybranych punktów przeprowadzenia kontroli jako punktów zatrzymania. Po zatwierdzeniu tych punktów Wykonawca będzie mógł kontynuować prace.

CERTYFIKATY I DEKLARACJE.

Inspektor nadzoru może dopuścić do użycia tylko te urządzenia i materiały, które posiadają:

1. certyfikat na znak bezpieczeństwa wykazujący, że zapewniono zgodność z kryteriami technicznymi określonymi na podstawie Polskich Norm, Aprobat Technicznych oraz właściwych przepisów i dokumentów technicznych;
2. deklarację zgodności lub Certyfikat zgodności z Polską Normą, a jeżeli nie ma określić w PN to zgodności z Normą ISO;
3. lub deklarację na aprobatę techniczną w przypadku wyrobów, dla których nie ustanowiono Polskiej Normy, jeżeli nie są objęte certyfikacją określoną w punkcie 1. oraz te urządzenia i materiały, które spełniają wymogi dokumentacji. W przypadku materiałów, dla których w/w dokumenty są wymagane przez dokumentację, każda partia dostarczona do robót będzie posiadać te dokumenty, określające w sposób jednoznaczny jej cechy. Produkty przemysłowe muszą posiadać w/w dokumenty wydane przez Producenta, a w razie potrzeby poparte wynikami badań wykonanych przez niego. Kopie wyników tych badań będą dostarczone przez Wykonawcę Inspektorowi nadzoru. Jakiegokolwiek urządzenia i materiały, które nie spełniają tych wymagań, będą odrzucone.

DOKUMENTY BUDOWY.**DZIENNIK BUDOWY.**

Dziennik Budowy jest wymaganym dokumentem prawnym obowiązującym Zamawiającego i Wykonawcę w okresie od przekazania Wykonawcy terenu budowy do końca okresu gwarancyjnego. Odpowiedzialność za prowadzenie Dziennika Budowy zgodnie z obowiązującymi przepisami spoczywa na Wykonawcy. Zapisy w dzienniku budowy będą dokonywane na bieżąco i będą dotyczyć przebiegu robót, stanu bezpieczeństwa ludzi i mienia oraz technicznej i gospodarczej strony budowy. Każdy zapis w dzienniku budowy będzie opatrzony datą jego dokonania, podpisem osoby, która dokonała zapisu, z podaniem jej imienia i nazwiska oraz stanowiska służbowego. Zapisy będą czytelne, dokonane trwałą techniką, w porządku chronologicznym, bezpośrednio jeden pod drugim, bez przerw. Załączone do dziennika budowy protokoły i inne dokumenty będą oznaczone kolejnym numerem załącznika

i opatrzone datą i podpisem Wykonawcy i Inspektora nadzoru.

Do dziennika budowy należy wpisywać w szczególności:

- datę przekazania Wykonawcy terenu budowy,
- datę przekazania przez Zamawiającego dokumentacji projektowej,
- uzgodnienie przez Inspektora nadzoru programu zapewnienia jakości i harmonogramów robót,

- terminy rozpoczęcia i zakończenia poszczególnych elementów robót,
- przebieg robót, trudności i przeszkody w ich prowadzeniu, okresy i przyczyny przerw w robotach,
- uwagi i polecenia Inspektora nadzoru,
- daty zarządzenia wstrzymania robót, z podaniem powodu,
- zgłoszenia i daty odbiorów robót zanikających i ulegających zakryciu, częściowych i ostatecznych odbiorów robót,
- wyjaśnienia, uwagi i propozycje Wykonawcy,
- stan pogody i temperaturę powietrza w okresie wykonywania robót podlegających ograniczeniom lub wymaganiom szczególnym w związku z warunkami klimatycznymi,
- dane dotyczące sposobu wykonywania zabezpieczenia robót,
- dane dotyczące jakości materiałów, pobierania próbek oraz wyniki przeprowadzonych badań, z podaniem kto je przeprowadził,
- wyniki prób poszczególnych elementów budowli z podaniem kto je przeprowadzał,
- inne istotne informacje o przebiegu robót. Propozycje, uwagi i wyjaśnienia Wykonawcy, wpisane do dziennika budowy, będą przedłożone Inspektorowi nadzoru do ustosunkowania się.

Decyzje Inspektora nadzoru wpisane do dziennika budowy Wykonawca podpisuje z zaznaczeniem ich przyjęcia lub zajęciem stanowiska. Wpis projektanta do dziennika budowy obliuguje Inspektora nadzoru do ustosunkowania się. Projektant nie jest jednak stroną umowy i nie ma uprawnień do wydawania poleceń Wykonawcy robót.

DOKUMENTY LABORATORYJNE.

Dokumenty laboratoryjne, tj. dzienniki laboratoryjne, deklaracje zgodności lub certyfikaty zgodności materiałów, orzeczenia o jakości materiałów, recepty robocze i kontrolne wyniki badań Wykonawcy, będą gromadzone w formie uzgodnionej w Programie Zapewnienia Jakości. Dokumenty te stanowią załączniki do odbioru robót. Winny one być udostępnione na każde życzenie Inspektora nadzoru.

POZOSTAŁE DOKUMENTY BUDOWY.

Oprócz wyżej wymienionych do dokumentów budowy zalicza się:

- a) pozwolenie na realizację zadania budowlanego,
- b) protokoły przekazania terenu budowy,
- c) zezwolenie na prowadzenie
- d) umowy cywilno-prawne z osobami trzecimi i inne umowy cywilno –prawne,
- e) protokoły odbioru robót,
- f) protokoły z narad i ustaleń,
- g) korespondencję na budowie.

PRZECHOWYWANIE DOKUMENTÓW BUDOWY.

Dokumenty budowy będą przechowywane na terenie budowy w miejscu odpowiednio zabezpieczonym. Zaginięcie któregośkolwiek z dokumentów budowy spowoduje jego natychmiastowe odtworzenie w formie przewidzianej prawem. Wszelkie dokumenty budowy będą zawsze dostępne dla Inspektora nadzoru i przedstawiane do wglądu na życzenie Zamawiającego.

6 ODBIÓR ROBÓT.

6.12 RODZAJE ODBIORU ROBÓT.

W zależności od ustaleń umownych, roboty podlegają następującym etapom odbioru:

- a) odbiorowi robót zanikających i ulegających zakryciu;
- b) odbiorowi częściowemu;
- c) odbiorowi końcowemu;
- d) odbiorowi pogwarancyjnemu.

6.13 ODBIÓR ROBÓT ZANIKAJĄCYCH I ULEGAJĄCYCH ZAKRYCIU.

Odbiór robót zanikających i ulegających zakryciu polega na finalnej ocenie ilości i jakości wykonywanych robót, które w dalszym procesie realizacji ulegną zakryciu. Odbiór robót zanikających i ulegających zakryciu będzie dokonany zgodnie z dokumentacją w etapach.

Odbioru robót dokonuje Inspektor nadzoru. Gotowość danej części robót do odbioru zgłasza Wykonawca wpisem do Dziennika Budowy, z jednoczesnym powiadomieniem Inspektora nadzoru. Odbiór będzie przeprowadzony niezwłocznie, nie później jednak niż w ciągu trzech dni roboczych od daty zgłoszenia wpisem do dziennika budowy i powiadomienia o tym fakcie Inspektora nadzoru. Jakość i ilość robót ulegających zakryciu ocenia Inspektor nadzoru na podstawie dokumentów zatwierdzających komplet wyników badań laboratoryjnych i w oparciu o przeprowadzone pomiary, w konfrontacji z dokumentacją projektową, umową i uprzednimi ustaleniami.

6.14 ODBIÓR CZĘŚCIOWY.

Odbiór częściowy polega na ocenie ilości i jakości wykonanych części robót. Odbioru częściowego robót dokonuje się według zasad, jak przy odbiorze końcowym. Odbioru dokonuje Inspektor nadzoru.

6.15 ODBIÓR OSTATECZNY ROBÓT.

Dokumenty odbioru końcowego.

- Podstawowym dokumentem do dokonania odbioru końcowego robót jest protokół odbioru ostatecznego robót sporządzony wg wzoru ustalonego przez Zamawiającego. Do odbioru ostatecznego Wykonawca jest zobowiązany przygotować następujące dokumenty:
- dokumentację projektową podstawową z naniesionymi zmianami oraz dodatkową, jeśli została sporządzona w trakcie realizacji umowy;
- uwagi i zalecenia Inspektora nadzoru, zwłaszcza przy odbiorze robót zanikających i ulegających zakryciu;
- recepty i ustalenia technologiczne;
- Dzienniki Budowy (oryginały);
- wyniki pomiarów kontrolnych oraz badań i oznaczeń laboratoryjnych, zgodnie z dokumentacją i ewentualnie Programem Zapewnienia Jakości;
- deklaracje zgodności lub certyfikaty zgodności wbudowanych materiałów zgodnie z dokumentacją i ewentualnie Programem Zapewnienia Jakości;
- atesty jakościowe wbudowanych materiałów i zainstalowanych urządzeń oraz Aprobata Techniczne;
- opinię technologiczną sporządzoną na podstawie wszystkich wyników badań i pomiarów załączonych do dokumentów odbioru, wykonanych zgodnie z dokumentacją i Programem Zapewnienia Jakości;
- sprawozdanie techniczne;
- inne dokumenty wymagane przez Zamawiającego.

Sprawozdanie techniczne będzie zawierać:

- zakres i lokalizację wykonywanych robót;
- wykaz wprowadzonych zmian w stosunku do dokumentacji Projektowej przekazanej przez
- Zamawiającego wraz z uzyskaną zgodą Projektanta i Użytkownika na te zmiany, ewentualnie wraz z dodatkowymi Uzgodnieniami;
- uwagi dotyczące warunków realizacji robót;
- datę rozpoczęcia i zakończenia robót.

Badania przy odbiorze technicznym końcowym polegają na:

1. Sprawdzeniu kompletności wykonanych prac:

- zbadaniu zgodności dokumentacji technicznej ze stanem faktycznym i inwentaryzacją powykonawczą,

- zbadaniu ogólnemu,

- zbadaniu wentylatorów i innych centralnych urządzeń wentylacyjnych

- zbadaniu czerpni powietrza,

- zbadaniu przepustnic wielopłaszczyznowych,

- zbadaniu sieci przewodów,

- zbadaniu nawiewników i wywiewników,

- zbadaniu elementów regulacji automatycznej

- zbadaniu protokołów odbiorów prób szczelności przewodów wentylacyjnych,

- sprawdzenie wydajności poszczególnych wentylatorów

- sprawdzenie protokołu z regulacji instalacji wentylacji

- sprawdzenie protokołu skuteczności (wydajności) instalacji wentylacji

Przed rozpoczęciem kontroli działania instalacji należy wykonać następujące prace wstępne:

a) Próbny ruch całej instalacji w warunkach różnych obciążeń (72 godziny);

b) Regulacja strumienia i rozprowadzenia powietrza z uwzględnieniem specjalnych warunków eksploatacyjnych;

c) Określenie strumienia powietrza na każdym nawiewniku i wywiewniku; jeśli to konieczne, ustawienie

kierunku wypływu powietrza z nawiewników;

d) Przedłożenie protokołów z wszystkich pomiarów wykonanych w czasie regulacji wstępnej;

e) Przeszkolenie służb eksploatacyjnych, jeśli istnieją.

Następnie wykonać pomiary kontrolne. Celem pomiarów kontrolnych jest uzyskanie pewności, że instalacja osiąga parametry projektowe i wielkości zadane zgodnie z wymaganiami.

Wyniki badań powinny być wpisane do dziennika budowy, który z:

- protokołami odbiorów technicznych częściowych przewodu wentylacyjnego,

- projektem ze zmianami wprowadzonymi podczas budowy,

- inwentaryzacją powykonawczą,

- protokołem szczelności systemu wentylacyjnego,

należy przekazać Inwestorowi wraz z wykonaną instalacją wentylacji mechanicznej.

Konieczne jest dokonanie wpisu do dziennika budowy o wykonaniu odbioru technicznego końcowego.

Kierownik budowy przekazuje Inwestorowi instrukcję obsługi określonego systemu wentylacji. Kierownik budowy jest zobowiązany, zgodnie z art. 57 ust.1 p.1 ustawy Prawo Budowlane, przy odbiorze

końcowym złożyć oświadczenia:

- o wykonaniu instalacji wentylacji mechanicznej zgodnie z dokumentacją projektową i warunkami

pozwolenia na budowę,

- o doprowadzeniu do należytego stanu i porządku terenu budowy, a także – w razie korzystania –

ulicy i sąsiadującej z budową nieruchomości.

6.16 ODBIÓR POGWARANCYJNY.

Odbiór pogwarancyjny polega na ocenie wykonanych robót związanych z usunięciem wad stwierdzonych przy odbiorze ostatecznym i zaistniałych w okresie gwarancyjnym. Odbiór pogwarancyjny będzie dokonany na podstawie oceny wizualnej obiektu z uwzględnieniem zasad opisanych w punkcie 7.4. „Odbiór końcowy robót”.

6.17 WARUNKI UMOWY I WYMAGANIA OGÓLNE SPECYFIKACJI TECHNICZNEJ.

Koszt dostosowania się do wymagań warunków umowy i wymagań ogólnych zawartych w SPECYFIKACJI TECHNICZNEJ obejmuje wszystkie warunki określone w w/w dokumentach, a nie wyszczególnione w kosztorysie.

7 PRZEPISY ZWIĄZANE – NORMY

Ustawa z dnia 7 lipca 1994r. – Prawo budowlane (z późniejszymi zmianami).

Ustawa z dnia 11 września 2019r. – Prawo zamówień publicznych (z późniejszymi zmianami).

Ustawa z dnia 16 kwietnia 2004r. – o wyrobach budowlanych (Dz.U. Nr 92, poz. 881).

Ustawa z dnia 21 grudnia 2004r. – o dozorze technicznym (Dz.U. 2021, poz. 1213)

Rozporządzenie Ministra Infrastruktury z dnia 12 kwietnia 2002 r. w sprawie warunków technicznych jakim

powinny odpowiadać budynki i ich usytuowanie

Rozporządzenie Ministra Rodziny i Polityki Społecznej z dnia 4 listopada 2021r. – w sprawie ogólnych przepisów bezpieczeństwa i higieny pracy (Dz.U. 2021, poz. 2088).

Rozporządzenia Ministra Infrastruktury z dnia 6 lutego 2003r. – w sprawie bezpieczeństwa i higieny pracy podczas wykonywania robót budowlanych (Dz.U. Nr 47, poz. 401).

Rozporządzenie Ministra Infrastruktury z dnia 23 czerwca 2003r. – w sprawie informacji dotyczącej bezpieczeństwa i ochrony zdrowia oraz planu bezpieczeństwa i ochrony zdrowia (Dz.U. Nr 120, poz.1126).

Rozporządzenie Ministra Infrastruktury i Budownictwa z dnia 17 listopada 2016r. – w sprawie sposobów deklarowania wyrobów budowlanych oraz sposobu znakowania ich znakiem budowlanym (Dz.U. 2016, poz.1966).

Rozporządzenie Ministra Rozwoju, Pracy i Technologii z dnia 6 września 2021 r. w sprawie sposobu prowadzenia dzienników budowy, montażu i rozbiórki (Dz.U. 2021, poz.1686).

Rozporządzenie Ministra Rozwoju i Technologii z dnia 20 grudnia 2021 r. w sprawie szczegółowego zakresu i formy dokumentacji projektowej, specyfikacji technicznych wykonania i odbioru robót budowlanych oraz programu funkcjonalno-użytkowego (Dz.U. 2021, poz.2454).

SZCZEGÓŁOWA SPECYFIKACJA TECHNICZNA WYKONANIA I ODBIORU ROBÓT

SST 05 – INSTALACJE ZEWNĘTRZNE

1. Przedmiot Szczegółowej Specyfikacji Technicznej

Przedmiotem niniejszej Specyfikacji Technicznej (określonej dalej skrótem ST) są wymagania dotyczące wykonania i odbioru robót związanych z inwestycją:

BUDYNEK WIELORODZINNY, BEDNARSKA 2, 80-848 GDAŃSK

w zakresie:

INSTALACJI ZEWNĘTRZNYCH

2. Zakres stosowania SST.

Specyfikacja techniczna jest stosowana jako dokument przetargowy i kontraktowy przy zlecaniu robót wymienionych w punkcie 1.

3. Zakres robót objętych SST.

Ustalenia zawarte w niniejszej specyfikacji dotyczą odbioru częściowego i końcowego wykonania instalacji zgodnie z Dokumentacją Projektową. Zakres robót obejmuje wykonanie:

- rozbiórki istniejących nawierzchni utwardzonych,
- rozbiórki istniejących zbędnych przewodów,
- wykopów i umocnień ścian,
- podłoży i obsypki piaskowej, zasypki gruntem,
- zagęszczanie nasypów,
- wywóz nadmiaru ziemi z wykopów,
- odtworzenie nawierzchni utwardzonych i trawiastych,
- zakup materiałów, urządzeń i prefabrykatów wraz z transportem na miejsce wbudowania,
- montaż rur i studni oraz niezbędnego uzbrojenia
- badanie szczelności,
- obsługa geodezyjna.

3.1. Określenia podstawowe.

Określenia podane w niniejszej Specyfikacji Technicznej są zgodne z określeniami w obowiązujących Polskich Normach i „Części ogólnej” ST.

3.2. Grupy, klasy i kategorie robót.

W ramach całej inwestycji przewiduje się roboty odpowiednio zakwalifikowane do następujących działów, grup, klas i kategorii robót wg „WSPÓLNEGO SŁOWNIKA ZAMÓWIEŃ” (CPV).

DZIAŁ 45000000-7 Roboty budowlane.

GRUPA 45200000-9 Roboty budowlane w zakresie wznoszenia kompletnych

obiektów budowlanych lub ich części oraz roboty w zakresie inżynierii lądowej i wodnej

KLASA 45230000-8 Roboty budowlane w zakresie budowy rurociągów, linii komunikacyjnych i elektroenergetycznych, autostrad, dróg, lotnisk i kolei; wyrównywanie terenu.
45231000-5 Roboty budowlane w zakresie budowy rurociągów, ciągów komunikacyjnych i linii energetycznych.

KATEGORIA 45231300-8 Roboty budowlane w zakresie budowy wodociągów i rurociągów do odprowadzania ścieków.
45232000-2 Roboty pomocnicze w zakresie rurociągów i kabli.

KATEGORIA 45232130-2 Rurociągi do odprowadzania wody burzowej.
45232410-9 Roboty w zakresie kanalizacji ściekowej.
45232452-5 Roboty odwadniające.
45231300-8 Roboty budowlane w zakresie budowy wodociągów i rurociągów do odprowadzania ścieków.
45232000-2 Roboty pomocnicze w zakresie rurociągów i kabli.
45232100-3 Roboty pomocnicze w zakresie wodociągów.

3.3. Ogólne wymagania

Ogólne wymagania dotyczące robót podano w „Części ogólnej” Specyfikacji Technicznej. Budowa instalacji powinna odbywać się na podstawie aktualnej Dokumentacji Projektowej, sporządzonej w oparciu o ogólnie obowiązujące zasady, lecz z uwzględnieniem specyfiki stosowanych systemów i materiałów.

Roboty należy wykonywać w synchronizacji z pozostałymi branżami, i z uwzględnieniem wytycznych dla pozostałych branż.

Integralną dokumentacją wykonawczą są wytyczne i instrukcje montażowe opracowane przez producenta urządzeń przyjętych do realizacji.

Instalacja dla spełnienia założonej funkcji musi być zmontowana z elementów samodzielnych lub stanowiących określone systemy instalacyjne. W skład jednej instalacji może wchodzić więcej niż jeden system.

Przewidziane w projekcie materiały muszą być kompletne jako system, odpowiadać Polskim Normom, a także posiadać odpowiednie certyfikaty i aprobaty techniczne dopuszczające do stosowania w budownictwie.

Wykonawca robót jest odpowiedzialny za jakość ich wykonania oraz za zgodność z Dokumentacją Projektową, ST i obowiązującymi normami. Ponadto Wykonawca wykona roboty zgodnie z poleceniami Inspektora nadzoru.

Dopuszcza się tylko takie odstępstwa od projektu, które nie naruszają postanowień norm, a są uzasadnione technicznie, uzgodnione z autorem projektu i są udokumentowane zapisem dokonany w dzienniku budowy lub innym równorzędnym dowodem.

4. Materiały

Ogólne warunki dotyczące stosowanych materiałów podano w „Części ogólnej” Specyfikacji Technicznej.

Stosować należy materiały budowlane dla których wydano certyfikat na znak bezpieczeństwa „B” lub wyroby budowlane dla których dokonano oceny zgodności i wydano certyfikat zgodności lub deklarację zgodności z Polską Normą lub odpowiednią aprobatą techniczną. Materiały powinny być jak określono w specyfikacji i Dokumentacji Projektowej, bądź inne, o ile zatwierdzone zostaną przez Inspektora nadzoru.

Kanalizację należy wykonać z elementów stanowiących system instalacyjny. System powinien składać się z kompletnego zestawu elementów pozwalających na wykonanie wszystkich połączeń pomiędzy elementami systemu. W przypadkach wymagających dodatkowych wyjaśnień lub uściśleń Wykonawca ma obowiązek:

- uzyskać brakujące dane bezpośrednio od producenta danego materiału lub wyrobu,
- sprawdzić poprawność i zgodność otrzymanych danych z obowiązującymi normami i innymi dokumentami,

Do wykonania robót należy stosować następujące materiały zgodnie z Dokumentacją Projektową, opisem technicznym i rysunkami,

- system rur i kształtek kanalizacyjnych PP, kielichowych łączonych na uszczelkę gumową;
- studnie kanalizacji PP oraz betonowe z włazem żeliwnym typu ciężkiego;
- system rur i kształtek wodociągowych PE
- materiały budowlane ogólnego stosowania (beton B-15/20, zaprawa cementowa, piasek, żwir, deski);

Przechowywanie i składowanie poszczególnych materiałów i wyrobów budowlanych powinno odpowiadać wymaganiom, określonym przez producentów i/lub odpowiednie normy, w szczególności powinno umożliwić ich zabezpieczenie przed zniszczeniem, utratą wymaganych właściwości budowlanych, stworzeniem niebezpieczeństwa na placu budowy oraz powinno być zgodne z zasadami bhp i ppoż. Wyroby z tworzyw sztucznych są podatne na uszkodzenia mechaniczne, w związku z czym:

- należy chronić je przed uszkodzeniami pochodzącymi od podłoża, na którym są składowane lub przewożone, zawiesi transportowych, stosowania niewłaściwych urządzeń i metod przeładunku,
- rury w prostych odcinkach, składować w stosach na równym podłożu, na podkładach drewnianych o szerokości nie mniejszej niż 0,1 m i w odstępach I do 2 metrów. Nie przekraczać wysokości składowania ok. 1 m dla rur o mniejszych średnicach i 2 m dla rur o większych średnicach (jeśli szczegółowe wymagania nie stanowią inaczej).
- rury w kręgach składować na płasko na równym podłożu na podkładach drewnianych, pokrywających co najmniej 50% powierzchni składowania. Nie przekraczać wysokości składowania 2m, rury o różnych średnicach powinny być składowane oddzielnie, a gdy nie jest to możliwe, to rury o większych średnicach i grubszych ściankach powinny znajdować się na spodzie. To samo dotyczy układania rur na środkach transportowych. Szczególnie należy zwracać uwagę na zakończenia rur i zabezpieczać je ochronami,
- nie dopuszczać do składowania w sposób, przy którym mogłyby wystąpić odkształcenia (zagięcia, zgniecenia itp.) - w miarę możliwości przechowywać i transportować w opakowaniach fabrycznych,
- nie dopuszczać do zrzucenia elementów,
- niedopuszczalne jest „wleczenie” pojedynczych rur, wiązek lub kręgów po podłożu.
- zachować szczególną ostrożność przy pracach w obniżonych temperaturach zewnętrznych, ponieważ podatność na uszkodzenia mechaniczne w temperaturach ujemnych znacznie wzrasta.

- transport powinien być wykonywany pojazdami o odpowiedniej długości, tak by wolne końce wystające poza skrzynię ładunkową nie były dłuższe niż 1 metr. Natomiast rury w kręgach powinny w całości leżeć na płasko na powierzchni ładunkowej,
- kształtki, złączki i inne materiały powinny być składowane w sposób uporządkowany, z zachowaniem wyżej omawianych środków ostrożności.

Tworzywa sztuczne mają ograniczoną odporność na podwyższoną temperaturę i promieniowanie UV, w związku, z czym należy chronić je przed:

- długotrwałą ekspozycją słoneczną,
- nadmiernym nagrzewaniem od źródeł ciepła.

Wszystkie materiały i urządzenia przewidywane do wbudowania będą zgodne z postanowieniami Umowy i poleceniami Inspektora Nadzoru.

W oznaczonym czasie przed wbudowaniem Wykonawca przedstawi szczegółowe informacje dotyczące źródła wytwarzania i wydobywania materiałów oraz odpowiednie świadectwa badań, dokumenty dopuszczenia do obrotu i stosowania w budownictwie i próbki do zatwierdzenia Inspektorowi Nadzoru.

5. Sprzęt i transport

Ogólne warunki stosowania sprzętu podano w „Części ogólnej” Specyfikacji Technicznej. Roboty związane z wykonaniem instalacji będą prowadzone ręcznie przy użyciu :

- koparka,
- ubijak,
- zagęszczarka wibracyjna,
- żuraw samochodowy,
- podstawowa „skrzynka narzędziowa” instalatora itp.

Wykonawca zobowiązany jest do używania jedynie takiego sprzętu, który nie spowoduje niekorzystnego wpływu na jakość wykonywanych robót. Stosowany sprzęt powinien gwarantować uzyskanie wymaganej dokładności robót.

Ogólne warunki transportu podano w „Części ogólnej” Specyfikacji Technicznej. Transport, wyładunek i składowanie prowadzić w opakowaniach zabezpieczających zgodnie z wytycznymi producentów i zachowaniem środków ostrożności.

Wyładunek materiałów musi odbywać się z zachowaniem wszelkich środków ostrożności uniemożliwiających ich uszkodzenie.

Wykonawca jest zobowiązany do stosowania jedynie takich środków transportu, które nie wpłyną niekorzystnie na jakość wykonywanych robót. Na środkach transportu przewożone materiały powinny być zabezpieczone przed ich przemieszczeniem. Środki transportowe poruszające się po drogach publicznych powinny spełniać odpowiednie wymagania w zakresie parametrów charakteryzujących pojazdy, w szczególności w odniesieniu do gabarytów i obciążenia na oś.

Do transportu materiałów, elementów i urządzeń stosować :

- samochód samowyładowczy,
- samochód skrzyniowy,
- samochód dostawczy,
- ciągnik kołowy.

Jakiegolwiek skutki finansowe oraz prawne, wynikające z niedotrzymania wymienionych powyżej warunków obciążają Wykonawcę.

6. Wykonanie robót.

Ogólne zasady prowadzenia robót podano w „Części ogólnej” Specyfikacji Technicznej.

6.1. Wykopy

Przewody układać w wykopach wąskoprzestrzennych o ścianach pionowych zabezpieczonych obudowami pełnymi. Wykop należy zabezpieczyć zgodnie z Rozporządzeniem Ministra Infrastruktury z dnia 6.02.2003 r. w sprawie bezpieczeństwa i higieny pracy podczas wykonywania robót budowlanych (Dz. U. Nr 47, poz. 401).

Ustalić za pomocą przekopów próbnych dokładną lokalizację istniejącego uzbrojenia podziemnego. Wykonać potrzebne zabezpieczenia i podwieszenia istniejących instalacji pod nadzorem właściwych instytucji. W przypadku ewentualnego zbliżenia robót do napowietrznych linii energetycznych należy wystąpić o zgodę na ich czasowe wyłączenie.

Wydobyty grunt powinien być składowany w nasypie wzdłuż jednej strony wykopu w odległości min. 1 m od krawędzi wykopu, tam gdzie pozwalają na to warunki. W innych wypadkach konieczne jest odwiezienie jej na odkład.

Wykopy dla rurociągów będą wykonywane mechanicznie, do głębokości o 0,2 m mniejszej niż projektowana i pogłębiane do właściwej wartości wykonać ręcznie bezpośrednio przed ułożeniem rurociągu. Odchylenie grubości warstwy nie powinno przekraczać ± 3 cm. Warstwa ta powinna zostać usuwana bezpośrednio przed układaniem rurociągu. W miejscach skrzyżowań i zbliżeń do istniejącego uzbrojenia tereny wykopy wykonywać ręcznie w odległości ustalonej z właścicielami sieci. Minimalna szerokość wykopu mierzona wewnątrz ściany obudowy powinna być dostosowana do rurociągu. Szerokość wykopu nie może być zmniejszana podczas montażu kanału na powierzchni i układania całych ciągów rur w wykopie.

Szerokość wykopu przewodów w przypadku utrzymania przestrzeni roboczej

| Średnica nominalna Rury | Szerokość wykopu [m] | | | |
|----------------------------|-----------------------|--|-------------------------------------|-----------------------|
| | Głębokość < 1,00 m | Głębokość $\geq 1,00$ i $\leq 1,75$ m | Głębokość > 1,75 i $\leq 4,00$ m | Głębokość > 4,00 m |
| 150, 200 | 0,80 | 0,80 | 0,90 | 1,00 |
| 300 | 0,90 | 0,90 | 0,90 | 1,00 |
| 400 | 1,20 | 1,20 | 1,20 | 1,20 |
| 500 | 1,20 | 1,20 | 1,20 | 1,20 |
| 600 | 1,30 | 1,30 | 1,30 | 1,30 |

Niedopuszczalne jest w miejscu wykonywania wykopów prowadzenie jednocześnie innych robót oraz przebywanie osób niezatrudnionych. Przy prowadzeniu robót ziemnych w bezpośrednim sąsiedztwie instalacji podziemnych należy określić bezpieczne odległości (w pionie i poziomie), w jakich mogą być prowadzone roboty przy użyciu sprzętu ciężkiego. Odległości bezpiecznego używania maszyn roboczych należy ustalić z jednostkami zarządzającymi tymi instalacjami.

Dno wykopu powinno być równe i wykonane ze spadkiem ustalonym w projekcie. Odchylenie krawędzi wykopu na dnie w odniesieniu do osi wykopu nie przekroczy ± 5 cm. Dno wykopu oczyścić z gruzu, betonu i kamieni.

6.2. Zabezpieczenie placu budowy

W czasie wykonywania robót ziemnych miejsca niebezpieczne należy ogrodzić i umieścić napisy ostrzegawcze.

W czasie wykonywania wykopów w miejscach dostępnych dla osób niezatrudnionych przy tych robotach należy wokół wykopów pozostawionych na czas zmroku i w nocy ustawić balustrady o

wysokości 1,1 m nad terenem i w odległości nie mniejszej niż 1 m od krawędzi wykopu. Balustrady powinny być wyposażone w deskę krawężnikową wysokość 0,15 m oraz być zaopatrzone w światło ostrzegawcze koloru czerwonego. Niezależnie od ustawienia balustrad, w przypadkach uzasadnionych względami bezpieczeństwa wykop należy szczelnie przykryć, w sposób uniemożliwiający wpadnięcie do wykopu i zabezpieczyć balustradami, linami lub taśmami ostrzegawczymi.

Jeżeli teren, na którym są wykonywane roboty ziemne, nie może być ogrodzony, wykonawca robót powinien zapewnić stały dozór.

Przejścia dla pieszych nad wykopami dla ruchu dwukierunkowego powinny mieć szerokość co najmniej 1,2 m a dla ruchu jednokierunkowego co najmniej 0,75 m. Po obu stronach przejścia (pomostu) muszą znajdować się bariery z poręczami o wysokości 1,10 m i deską krawężnikową wysokość 0,15 m.

Podczas montażu przewodu, wykop powinien być odwodniony i zabezpieczony przed zalewaniem przez wody opadowe. Przy poziomie wody gruntowej powyżej dna wykopu należy zapewnić odwodnienie wykopu na czas robót, natomiast przewód należy zabezpieczyć przed ewentualnym wypłynięciem.

Rur z PE nie wolno układać na ławach betonowych ani zalewać betonem.

6.3. Podsypka

Projektuje się wykonanie podsypki pod przewód o grubości warstwy 0,10m.

Rury wodociągowe układać na warstwie podsypki. Materiał do podsypki powinien spełniać następujące wymagania:

- nie powinny występować cząstki o wymiarach powyżej 20mm,
- materiał nie może być zmrożony,
- nie może zawierać ostrych kamieni lub innego łamanego materiału.

Jeżeli grunty lokalne spełniają powyższe wymagania, nie musi być wykonywany wykop do poziomu podsypki. Poziom podłoża musi być tak wykonany, by rurociągi mogły być układane bezpośrednio na nim. Jeżeli w dnie wykopu występują kamienie o wielkości powyżej 60mm lub podłoże jest skalne, wysokość obsypki zwiększyć o 0,05m.

6.4. Obsypka i zasypka wykopu

Obsypkę wykonywać warstwami, równolegle po obu stronach rur, zagęszczając dokładnie każdą warstwę (grubość warstwy nie większa niż 1/3 średnicy rury). Pierwsza warstwa, aż do osi rury powinna być zagęszczona ostrożnie, ażeby uniknąć uniesienia się rury. Dla zapewnienia całkowitej stabilności przewodu materiał obsypki musi szczelnie wypełniać przestrzeń pomiędzy rurą, a ścianą wykopu.

Zasypkę wykopu należy wykonać zgodnie z pkt. 8 normy PN-B-10736:1999. Zasypkę należy wykonywać do uzyskania min. 30cm warstwy zagęszczonego gruntu nad wierzchem rury. Po spełnieniu tego warunku można przystąpić do wypełniania wykopu zagęszczając grunt mechanicznie warstwami grubości 30cm.

Zagęszczenie gruntu powinno odbywać się warstwami. Każda warstwa powinna być zagęszczona do projektowanego wskaźnika. Wskaźnik zagęszczenia gruntu wykonywanego sposobem mechanicznym nie może być mniejszy niż $JD=0,95$ stopnia w skali Proctora, aby umożliwić bezpieczny ruch pojazdów samochodowych po skończeniu prac. Grubość zagęszczanych warstw nie powinna być większa niż:

- 0,15 m przy zagęszczaniu ręcznym,
- 0,30 m przy zagęszczaniu mechanicznym.

Uzyskanie prawidłowego zagęszczenia gruntu wymaga zachowania optymalnej wilgotności gruntu, określonej w PN-86/B-02480. Wilgotność zagęszczanego gruntu powinna być równa

optymalnej lub powinna wynosić co najmniej 80% jej wartości. Odchylenie wskaźnika zagęszczenia gruntu nie powinno być większe niż 2%.

6.5. Układanie przewodów

Rury należy opuszczać do wykopu poprzez otwarty otwór montażowy. Przewody z rur PE układać przy temperaturze 0° C do 30° C, warunku optymalne od + 5°C do + 15°C. Roboty ziemne należy wykonywać z zachowaniem szczególnej ostrożności. Całość prac instalacyjno - montażowych wykonać zgodnie z obowiązującymi przepisami, normami i Warunkami Wykonania i Odbioru Rurociągów z Tworzyw Sztucznych.

Przed przystąpieniem do robót należy wyprzedzająco powiadomić użytkowników istniejącego uzbrojenia podziemnego; w razie konieczności – roboty wykonać pod ich nadzorem. Ewentualne różnice między rzędnymi rzeczywistymi, a przyjętymi w projekcie należy skorygować na miejscu.

Skrzyżowanie przewodów z innymi przewodami podziemnymi uzbrojenia terenu, nie może naruszać bezpieczeństwa posadowienia tych przewodów. Roboty ziemne w miejscach kolizji z innymi sieciami prowadzić pod nadzorem właścicieli tych sieci. Wszystkie napotkane na trasie wykonywanego wykopu rurociągi podziemne, krzyżujące się lub równoległe do wykopu powinny zostać zabezpieczone przed uszkodzeniem. Istniejące wodociągi, kable, gazociągi podwieszać do konstrukcji wsporczych wykonanych indywidualnie na budowie w trakcie prowadzenia robót. Po wykonaniu skrzyżowań przestrzeń pomiędzy kanałem a uzbrojeniem istniejącym wypełnić mieszanką żwirowo-piaskową.

6.6. Odwodnienie dna wykopu.

Jeśli okaże się to konieczne, wykop należy odwodnić.

Przy budowie planowanych inwestycji ziemnych w zależności od głębokości wykopu, rodzaju gruntu i wysokości wymaganej depresji, mogą występować trzy metody odwodnienia:

- powierzchniowa,
- drenażu poziomego,
- depresji statycznego poziomu zwierciadła wody gruntowej.

Dla wykopów budowanych w gruntach nawodnionych na dnie wykopu należy ułożyć warstwę filtracyjną z tłucznia lub żwiru grubości 20 cm, a w niej sącdek z rur dwuściennych z polipropylenu Ø 50 do Ø150 mm w jednym lub dwóch rzędach w zależności od poziomu wody gruntowej nad dnem wykopu.

Woda gruntowa z sączków zostanie odprowadzona do studzienek zbiorczych umieszczonych w dnie wykopu co 50 m, skąd zostanie odpompowana poza zasięg robót względnie spłynie grawitacyjnie do odbiornika.

Po ułożeniu kanału i przeprowadzonych próbach jego szczelności, drenaż zostaje wyłączony z eksploatacji, a studzienki czerpane zdemontowane.

W przypadku dużego nawodnienia gruntu, odwodnienie wykopów wymaga wykonania studni depresyjnych lub zastosowania igłofiltrów.

Rozliczenie z pompowanej wody prowadzić w dzienniku budowy.

Wykop powinien być zabezpieczony przed napływem wód opadowych.

6.7. Uwagi dla wykonawcy

- 14 dni przed rozpoczęciem robót powiadomić wszystkich użytkowników uzbrojenia podziemnego i nadziemnego,
- drogi i teren doprowadzić do stanu pierwotnego,
- należy uwzględnić wszystkie zalecenia wynikające z uzgodnień z poszczególnymi gestorami uzbrojenia lub instytucji podanymi w projekcie.

6.8. Zasady montażu kanałów grawitacyjnych

Rury kanałowe należy układać i łączyć oraz uszczelniać zgodnie z instrukcją wytwórcy. Rury ułożone w wykopie na znacznych głębokościach (ponad 6 m) oraz znacznie obciążone w celu zwiększenia wytrzymałości powinny być wzmocnione zgodnie z dokumentacją projektową. Przed zakończeniem dnia roboczego bądź przed zejściem z budowy należy zabezpieczyć końce ułożonego kanału przed zamuleniem. Połączenia kanałów stosować należy zawsze w studzience. Kąt zawarty między osiami kanałów dopływowego i odpływowego - zbiorczego powinien zawierać się w granicach od 45 do 90°.

Przy układaniu pojedynczych rur na dnie wykopu z uprzednio przygotowanym podłożem należy:

- wstępnie rozmieścić rury na dnie wykopu,
- wykonać złącza, przy czym rura kielichowa (do której jest wciskany bosy koniec następnej rury) winna być uprzednio obsypana warstwą ochronną 30 cm ponad wierzch rury z wyłączeniem odcinków połączenia rur. Osie łączonych odcinków rur muszą się znajdować na jednej prostej, co należy uregulować odpowiednimi podkładami pod odcinkiem wciskowym.

Rury należy łączyć za pomocą kielichowych połączeń wciskowych uszczelnionych w specjalnie wyprofilowanym pierścieniu gumowym.

W celu prawidłowego przeprowadzenia montażu przewodu należy właściwie przygotować rury wykonując odpowiednio wszystkie czynności przygotowawcze takie jak:

1. przycinanie rur,
2. ukosowanie bosych końców rur i ich oznaczenie.

Przed wykonaniem połączenia kielichowego wciskowego należy zukosować bosc końce rury pod kątem 15°. Wymiary wykonanego skosu powinny być takie aby powierzchnia połowy grubości ścianki rury była nadal prostopadła do osi rury. Na bosym końcu rury należy przy połączeniu kielichowym wciskowym zaznaczyć głębokość złącza. Złącza kielichowe wciskane należy wykonywać wkładając do wgłębienia kielicha rury specjalnie wyprofilowaną pierścieniową uszczelkę gumową, a następnie wciskając bosy zukosowany koniec rury do kielicha, po uprzednim nasmarowaniu go smarem silikonowym. Do wciskania boscgo końca rury przy średnicach powyżej 90 mm używać należy wciskarek.

Potwierdzeniem prawidłowego wykonania połączenia powinno być osiągnięcie przez czoło kielicha granicy wcisku oraz współosiowość łączonych elementów. Podobne wymagania odnoszą się do łączenia bosych odcinków rur za pomocą nasuwki z pierścieniem gumowym. Należy przy tym zwrócić uwagę na to aby koniec bosy rury posiadał oznaczenie granicy wcisku. Oznaczenia te powinny być podane przez producenta.

Połączenia kielichowe przed zasypaniem należy owinąć folią z tworzywa sztucznego w celu zabezpieczenia przed ścieraniem uszczelki w czasie pracy przewodu.

7. Kontrola jakości robót

Ogólne zasady kontroli jakości robót podano w „Części ogólnej” Specyfikacji Technicznej.

Kontrola jakości wykonania kanalizacji sanitarnej oraz przyłączy do posesji powinna być przeprowadzona w czasie wszystkich faz robót. Wyniki odbioru robót i ich kontroli jakości powinny być ujęte w protokołach podpisanych przez Wykonawcę oraz Inspektora. Wyniki badań należy uznać za dodatnie dla danej fazy robót, jeżeli wszystkie wymagania zostały spełnione.

Kontrola jakości robót powinna obejmować następujące badania:

- a. zgodności z dokumentacją projektową,
- b. wykonania wykopów pod względem jakości materiałów użytych do obudowy, zabezpieczeniem wykopów przed zalaniem wodą opadową, zachowanie warunków

bezpieczeństwa pracy, zabezpieczenie przewodów i kabli w obrębie wykopu, sprawdzenie metod wykonania wykopu,

- c. stwierdzenia czy grunt w wykopie stanowi nienaruszony grunt rodzimy, posiada naturalną wilgotność, jest zgodny z wymaganiami normy PN-86/B-02480/1/. W przypadku niezgodności z warunkami w dokumentacji, należy przeprowadzić dodatkowe badania zgodnie z normą PN-81/B-03020/2/ i wprowadzić korektę dokumentacji projektowej i przedstawić do akceptacji Inżynierowi,
- d. badanie zasypu przewodu sprowadza się do badania warstwy ochronnej przewodu oraz stopnia zagęszczenia gruntu,
- e. badanie warstwy ochronnej należy wykonać przez zbadanie sypkości materiału użytego do zasypu, skontrolowanie ubicia ziemi z dokładnością do 10 cm, w miejscach odległych od siebie nie więcej niż 50 m,
- f. badanie materiałów użytych do budowy następuje przez porównanie ich cech z wymaganiami określonymi w dokumentacji projektowej i ST, w tym na podstawie dokumentów określających jakość wbudowanych materiałów i porównanie ich cech z normami przedmiotowymi, atestami producentów lub warunkami określonymi w ST oraz bezpośrednio na budowie przez oględziny zewnętrzne lub przez odpowiednie badania specjalistyczne,
- g. sprawdzenie trasy i głębokości ułożenia przewodów i zgodności z dokumentacją projektową,
- h. badanie zastosowanych złączy i ich uszczelnienie,
- i. badanie zmiany kierunków przewodów i ich zabezpieczenia przed przemieszczaniem,
- j. badanie szczelności przewodów grawitacyjnych, studzienek i komór (badania przy odbiorach prowadzić zgodnie z normą PN-EN 1053: 1998),

Po wykonaniu wykopów należy sprawdzić, czy pod względem kształtu, zagęszczenia i wykończenia odpowiada on wymaganiom oraz czy dokładność wykonania nie przekracza tolerancji podanych w ST lub odpowiednich dokumentach odniesienia.

Wykonawca winien przedłożyć Inspektorowi nadzoru wszystkie protokoły prób, atesty gwarancji producenta dla stosowanych materiałów, że zastosowane materiały spełniają wymagane normami warunki techniczne.

8. Odbiór robót

Ogólne zasady odbioru robót podano w „Części ogólnej” Specyfikacji Technicznej.

W procesie realizacji budowy przewodu mają miejsce odbiory częściowe i odbiory końcowe. Odbiory częściowe odnoszą się do poszczególnych etapów robót przed zakończeniem budowy kolejnych odcinków przewodu, a w szczególności robót podlegających zakryciu. W związku z tym, ich zakres obejmuje:

- sprawdzenie zgodności wykonanego odcinka z dokumentacją, w tym w szczególności zastosowanych materiałów,
- sprawdzenie prawidłowości wykonania robót ziemnych, a w szczególności podłoża, podsypki, zasypki, głębokości ułożenia przewodu, odeskowania,
- sprawdzenie prawidłowości montażu odcinka przewodu, a w szczególności zachowania kierunku i spadku połączeń, zmian kierunku,
- sprawdzenie prawidłowości zabezpieczenia odcinka przewodu, a w szczególności przy przejściach przez przeszkody, wzmocnienia, przeprowadzenie próby szczelności na ciśnienie.

Przed przekazaniem przewodu lub jego odcinka do eksploatacji, należy dokonać odbioru końcowego, który polega na:

- sprawdzeniu protokołów odbioru częściowego i stwierdzenia zrealizowania zawartych w nich postanowień usunięcia usterek i innych niedomagań, w szczególności sprawdzenia protokołów z prób szczelności,
- sprawdzenie aktualności dokumentacji technicznej, uwzględniając wszystkie zmiany i uzupełnienia.

Odbiory częściowy i końcowy, powinny być dokonane komisyjnie przy udziale przedstawicieli wykonawcy, nadzoru inwestycyjnego i użytkownika oraz potwierdzone właściwymi protokołami. Jeżeli w trakcie odbioru jakieś wymagania nie zostały spełnione lub też ujawniły się jakieś usterki, należy uwzględnić je w protokole, podając jednocześnie termin ich usunięcia.

Przy odbiorze robót wykonawca ma przedstawić następujące dokumenty:

- Dokumentacja Projektowa z naniesionymi zmianami i uzupełnieniami dokonanymi w trakcie wykonania robót (Dokumentacja Powykonawcza),
- Dziennik Budowy,
- Dokumenty uzasadniające uzupełnienia i zmiany wprowadzone w trakcie wykonywania robót
- Dokumenty dotyczące jakości wbudowanych materiałów,
- Protokoły częściowych odbiorów robót,
- Protokoły i zaświadczenia z dokonanych prób montażowych,
- Protokoły badań technicznych i pomiarów,
- Świadectwa jakości wydane przez dostawców urządzeń i materiałów,
- Dokumentację fabryczne zamontowanych urządzeń.

9. Podstawa płatności

Warunki i terminy płatności zostały szczegółowo ustalone w Umowie.

10. Normy i przepisy.

Roboty będą wykonywane w bezpieczny sposób, ściśle w zgodzie z Polskimi Normami / PN / warunkami technicznymi, instrukcjami producentów przyjętych do realizacji materiałów i urządzeń.

Normy:

PN-EN 1610:2015-10 Budowa i badania przewodów kanalizacyjnych

PN-EN 1329-1:2021-05 Systemy przewodów rurowych z tworzyw sztucznych do odprowadzania nieczystości i ścieków (o niskiej i wysokiej temperaturze) wewnątrz konstrukcji budynków

Normy związane

Specyfikacje Techniczne Wykonania i Odbioru Robót Budowlanych w różnych miejscach powołują się na Polskie Normy (PN), przepisy branżowe, instrukcje. Należy je traktować jako integralną część i należy je czytać łącznie z Dokumentacją Projektową i Specyfikacjami Technicznymi Wykonania i Odbioru Robót Budowlanych, jak gdyby tam one występowały. Rozumie się, iż Wykonawca jest w pełni zaznajomiony z ich zawartością i wymaganiami. Podstawowym aktem prawnym określającym zasady i cele normalizacji krajowej jest obecnie Ustawa o normalizacji z dnia 12.09.2002r. (Dz. U. Nr 169, poz. 1386). Stosowanie Polskich Norm jest dobrowolne, z wyłączeniem PN dotyczących ochrony środowiska, ochrony zdrowia, mienia, bezpieczeństwa pracy i użytkowania, które są obowiązkowe. W zbiorze aktualnych Polskich Norm budowlanych, występują obecnie następujące rodzaje norm: Zastosowanie będą miały ostatnie wydania Polskich Norm (datowane nie później niż 30 dni przed datą składania ofert), o ile nie postanowiono inaczej. Roboty będą wykonywane w bezpieczny sposób, ściśle w zgodzie z obowiązującymi Polskimi Normami (PN)/(EN-PN) i przepisami obowiązującymi w Polsce. Wykonawca jest zobowiązany do przestrzegania wszystkich obowiązujących norm przy wykonywaniu

robót określonych w Umowie oraz do stosowania ich postanowień na równi ze wszystkimi innymi wymaganiami zawartymi w Specyfikacjach Technicznych Wykonania i Odbioru Robót Budowlanych .

NAZWA ELEMENTU

PROJEKTU BUDOWLANEGO: **SPECYFIKACJA TECHNICZNA – BRANŻA SANITARNA**

NAZWA ZAMIERZENIA **BUDYNEK WIELORODZINNY**

BUDOWLANEGO:

ADRES OBIEKTU

BUDOWLANEGO: **BEDNARSKA 2, 80-848 GDAŃSK**

KATEGORIA OBIEKTU

BUDOWLANEGO: **KATEGORIA XIII – POZOSTAŁE BUDYNKI MIESZKALANE**

IMIĘ I NAZWISKO LUB NAZWA

INWESTORA, ADRES INWESTORA : **GMINA MIASTA GDAŃSKA – GDAŃSKIE NIERUCHOMOŚCI**

SAMORZĄDOWY ZAKŁAD BUDŻETOWY

80-254 GDAŃSK UL. PARTYZANTÓW 74

NUMER EGZEMPLARZA : **1**

| ZAKRES OPRACOWANIA | IMIĘ I NAZWISKO, SPECJALNOŚĆ, NUMER UPRAWNIENÍ BUDOWLANÝCH | PEŁNIONA FUNKCJA PROJEKTOWA | DATA OPRACOWANIA | PODPIS |
|-------------------------|---|-----------------------------|------------------|--------|
| INSTALACJE SANITARNE | mgr inż. ARKADIUSZ BURNICKI Specjalność SANITARNA do projektowania bez ograniczeń NUMER UPRAWNIENÍ: POM/0227/POOS/10 | PROJEKTANT | 08.2024 | |

SPECYFIKACJA TECHNICZNA WYKONANIA I ODBIORU ROBÓT

I. Część ogólna

1.1. Przedmiot Specyfikacji Technicznej

Przedmiotem niniejszej Specyfikacji Technicznej (określonej dalej skrótem ST) są wymagania dotyczące wykonania i odbioru robót związanych z pracami budowlanymi przy realizacji projektu:

BUDYNEK WIELORODZINNY, BEDNARSKA 2, 80-848 GDAŃSK

W zakresie przedsięwzięcia inwestycyjnego do wykonania są:

- wewnętrzna instalacja wodociągowa
- wewnętrzna instalacja kanalizacji sanitarnej
- wewnętrzna instalacja c.o,
- instalacja wentylacji
- zewnętrzna instalacja kanalizacji deszczowej

ST stosowana jest jako dokument przetargowy i kontraktowy przy zlecaniu i realizacji w/w robót i powinna być rozpatrywana łącznie z Dokumentacją Projektową (określaną dalej skrótem DP), dotyczącą tych robót.

1.2. Zakres stosowania ST

Niniejsza specyfikacja techniczna stanowi podstawę opracowania szczegółowych specyfikacji technicznych stosowanej jako dokument przetargowy i kontraktowy przy zlecaniu robót zgodnie z ustawą o zamówieniach publicznych i realizacji robót wymienionych w pkt 1.1

1.3. Zakres robót objętych ST

Ustalenia zawarte w niniejszej specyfikacji obejmują wymagania ogólne, wspólne dla robót objętych szczegółowymi specyfikacjami technicznymi.

Zakres zasadniczy

W skład robót do wykonania wchodzi:

- wewnętrzna instalacja wodociągowa
- wewnętrzna instalacja kanalizacji sanitarnej
- wewnętrzna instalacja c.o,
- instalacja wentylacji
- zewnętrzna instalacja kanalizacji deszczowej

1.4. Dokumentacja techniczna

Przekazana dokumentacja projektowa zawiera opis, część graficzną i dokumenty zgodne z wykazem podanym w szczegółowych warunkach umowy.

1.5. Określenia podstawowe

- 1.5.1. Dokumentacja budowy: należy przez to rozumieć pozwolenie na budowę wraz z załączonym projektem budowlanym, dziennik budowy, protokoły odbiorów częściowych i końcowych, operaty geodezyjne, książka obmiarów.

- 1.5.2. Dokumentacja powykonawcza: należy przez to rozumieć dokumentację budowy z naniesionymi zmianami dokonanymi w toku wykonywania robót oraz geodezyjnymi pomiarami powykonawczymi.
- 1.5.3. Aprobata techniczna: pozytywna ocena techniczna wyrobu stwierdzająca jego przydatność do stosowania w budownictwie.
- 1.5.4. Dziennik budowy: dziennik wydany przez właściwy organ zgodnie z obowiązującymi przepisami, stanowiący urzędowy dokument z ponumerowanymi stronami służący do notowania wydarzeń z przebiegu robót budowlanych odbiorów robót, przekazywania poleceń i innej korespondencji pomiędzy Inżynierem, Wykonawcą i Projektantem.
- 1.5.5. Książka obmiarów: akceptowana przez Inspektora nadzoru książka z ponumerowanymi stronami służąca do wpisywania przez Wykonawcę obmiaru dokonanych robót w formie wyliczeń, szkiców i ewentualnie dodatkowych załączników. Wpisy w książce obmiarów podlegają potwierdzeniu przez Inżyniera.
- 1.5.6. Inspektor nadzoru osoba wymieniona w danych kontraktowych (wyznaczona przez Zamawiającego, o której wyznaczeniu poinformowany jest Wykonawca), odpowiedzialna za nadzorowanie robót i administrowanie kontraktem.
- 1.5.7. Kierownik budowy: osoba wyznaczona przez Wykonawcę robót, upoważniona do kierowania robotami i do występowania w jego imieniu w sprawach realizacji robót, ponosząca ustawową odpowiedzialność za prowadzoną budowę.
- 1.5.8. Kosztorys "ślepy" (przedmiar): wykaz planowanych robót w kolejności technologicznej ich wykonania, zawierający ilości ustalonych jednostek przedmiarowych, sporządzony na podstawie dokumentacji projektowej i specyfikacji technicznej wykonania i odbioru robót.
- 1.5.9. Kosztorys ofertowy: wyceniony kosztorys ślepy.
- 1.5.10. Dokumentacja projektowa: projekt budowlany, projekt wykonawczy i ślepy kosztorys (przedmiar), specyfikacja techniczna wykonania i odbioru robót.
- 1.5.11. Projekt budowlany: opracowanie zgodne z Rozporządzeniem Ministra Transportu, Budownictwa i Gospodarki Morskiej z dnia 25 kwietnia 2012 r. w sprawie szczegółowego zakresu i formy projektu budowlanego Dz.U.2012.462.).
- 1.5.12. Projekt wykonawczy: uszczegółowiony projekt budowlany w zakresie wynikającym z Rozporządzenia Ministra Infrastruktury z 02.09.2004 r w sprawie szczegółowego zakresu i formy dokumentacji projektowej, specyfikacji technicznych wykonania i odbioru robót budowlanych oraz programu funkcjonalno-użytkowego (Dz.U.2013.1129 tekst jednolity).
- 1.5.13. Specyfikacja techniczna wykonania i odbioru robót: (obligatoryjna w przypadku zamówień publicznych), sporządzona zgodnie z Rozporządzeniem Ministra Infrastruktury z 02.09.2004 r w sprawie szczegółowego zakresu i formy dokumentacji projektowej, specyfikacji technicznych wykonania i odbioru robót budowlanych oraz programu funkcjonalno-użytkowego (Dz.U.2013.1129 tekst jednolity).
- 1.5.14. Projektant: uprawniona osoba prawna lub fizyczna będąca autorem „Dokumentacji projektowej”.
- 1.5.15. Polecenie Inżyniera (kierownika projektu, Inspektora Nadzoru): wszelkie polecenia przekazane Wykonawcy przez Inżyniera, w formie pisemnej, dotyczące sposobu realizacji robót lub innych spraw związanych z prowadzeniem budowy.
- 1.5.16. Odpowiednia zgodność: zgodność wykonywanych robót z dopuszczalnymi tolerancjami, a jeśli granice tolerancji nie zostały określone z przeciętnymi tolerancjami przyjmowanymi zwyczajowo dla danego rodzaju robót budowlanych.
- 1.5.17. Materiały: wszelkie tworzywa niezbędne do wykonania Robót, zgodne z Dokumentacją Projektową i Specyfikacjami Technicznymi, zaakceptowane przez Inżyniera.

1.6 Ogólne wymagania dotyczące robót.

W ramach całej inwestycji przewiduje się roboty odpowiednio zakwalifikowane do działów, grup, klas i kategorii robót wg „**WSPÓLNEGO SŁOWNIKA ZAMÓWIEŃ**”, (CPV).

45331000-6 - Instalowanie urządzeń grzewczych, wentylacyjnych i klimatyzacyjnych
45332000-3 - Roboty instalacyjne wodne i kanalizacyjne
45400000-1 - Roboty wykończeniowe w zakresie obiektów budowlanych
51900000-1 - Usługi instalowania systemów sterowania i kontroli

Wykonawca robót jest odpowiedzialny za jakość ich wykonania oraz za ich zgodność z DP, ST i poleceniami Inspektora nadzoru.

1.6.1. Przekazanie terenu budowy

Zamawiający, w terminie określonym w dokumentach Umowy przekaze Wykonawcy teren budowy wraz ze wszystkimi wymaganymi uzgodnieniami prawnymi i administracyjnymi, przekaze dziennik budowy oraz dwa egzemplarze DP i dwa komplety ST. Od protokolarnego przejęcia placu budowy do odbioru robót Wykonawca ponosi pełną odpowiedzialność za szkody wynikłe na terenie obiektu w miejscu prowadzenia prac remontowych. Inwestor powinien również poinformować protokolarnie Wykonawcę o możliwościach występowania (na terenie przewidzianych robót) innych przeszkód utrudniających prace lub zagrażających im lub ludziom oraz sposób ich usunięcia. Protokół przekazania placu budowy jest dokumentem upoważniającym Wykonawcę do rozpoczęcia robót. Pełna organizacja stanowisk roboczych obciąża Wykonawcę. Dostawa, wyładowanie i składowanie materiałów pomocniczych i niezbędnych według potrzeb i na koszt Wykonawcy. Wykonanie zabezpieczeń wymaganych warunkami technicznymi oraz przepisami BHP obciąża Wykonawcę.

1.6.2. Zgodność robót z dokumentacją projektową [DP] i specyfikacją techniczną [ST]

DP, ST oraz dodatkowe dokumenty przekazane Wykonawcy przez Inspektora nadzoru stanowią załączniki do Umowy, a wymagania wyszczególnione w choćby jednym z nich są obowiązujące dla Wykonawcy tak, jakby zawarte były w całej dokumentacji. Wykonawca nie może wykorzystywać błędów lub opuszczeń w dokumentach kontraktowych, a o ich wykryciu winien natychmiast powiadomić Inspektora nadzoru, który dokona odpowiednich zmian i poprawek. Wszystkie wykonane roboty i dostarczone materiały mają być zgodne z DP i ST. W przypadku stwierdzenia ewentualnych rozbieżności podane na rysunku wielkości liczbowe wymiarów są ważniejsze od odczytów ze skali rysunków. Wielkości określone w DP i ST będą uważane za wartości docelowe, od których dopuszczalne są odchylenia w ramach określonego przedziału tolerancji. Cechy materiałów i elementów budowlı muszą być jednorodne i wykazywać zgodność z określonymi wymaganiami, a rozrzuty tych cech nie mogą przekraczać dopuszczalnego przedziału tolerancji. W przypadku, gdy dostarczone materiały lub wykonane roboty nie będą zgodne z DP lub ST i mają wpływ na niezadowalającą jakość elementu budowlı, to takie materiały zostaną zastąpione innymi, a elementy budowlı rozebrane i wykonane ponownie na koszt Wykonawcy.

1.6.3. Zabezpieczenie terenu budowy.

Wykonawca jest zobowiązany do zabezpieczenia terenu budowy w okresie trwania realizacji kontraktu aż do zakończenia i ostatecznego odbioru robót. Koszt zabezpieczenia terenu budowy nie podlega odrębnej zapłacie i przyjmuje się, że jest włączony w cenę umowną.

a) Zabezpieczenie terenu budowy w robotach modernizacyjnych i remontowych („pod ruchem”)

Wykonawca jest zobowiązany do utrzymania ruchu publicznego na terenie budowy, w okresie trwania realizacji kontraktu, aż do zakończenia i odbioru ostatecznego robót. Przed przystąpieniem do robót Wykonawca przedstawi Inspektorowi do zatwierdzenia plan wykonywania i zabezpieczenia robót w okresie trwania budowy. W zależności od potrzeb i postępu robót projekt organizacji powinien być aktualizowany przez Wykonawcę na bieżąco. W czasie wykonywania robót Wykonawca dostarczy, zainstaluje i będzie obsługiwał wszystkie tymczasowe urządzenia zabezpieczające takie jak: zapory, bariery, kładki, siatki zabezpieczające itp., zapewniając w ten sposób bezpieczeństwo osób poruszających się w pobliżu wykonywania robót. Wykonawca zapewni stałe warunki widoczności w dzień i w nocy tych zapór i znaków, dla których jest to nieodzowne ze względów bezpieczeństwa. Wszystkie znaki, zapory i inne urządzenia zabezpieczające będą akceptowane przez Inspektora. Fakt przystąpienia do robót Wykonawca obwieści publicznie przed ich rozpoczęciem w sposób uzgodniony z Inspektorem oraz przez umieszczenie, w miejscach i ilościach określonych przez Inspektora. Tablice informacyjne będą utrzymywane przez

Wykonawcę w dobrym stanie przez cały okres realizacji robót. Koszt zabezpieczenia terenu budowy nie podlega odrębnej zapłacie i przyjmuje się, że jest włączony w cenę umowną.

b) Zabezpieczenie terenu budowy w robotach o charakterze inwestycyjnym

Wykonawca jest zobowiązany do zabezpieczenia terenu budowy w okresie trwania realizacji kontraktu aż do zakończenia i odbioru ostatecznego robót. Wykonawca dostarczy, zainstaluje i będzie utrzymywać tymczasowe urządzenia zabezpieczające, w tym: ogrodzenia, poręcze, oświetlenie, sygnały i znaki ostrzegawcze, dozorców, wszelkie inne środki niezbędne do ochrony robót, wygody społeczności i innych.

1.6.4. Ochrona środowiska w czasie wykonywania robót

Wykonawca ma obowiązek znać i stosować w czasie budowy wszelkie przepisy dotyczące ochrony środowiska naturalnego. W okresie realizacji, do czasu zakończenia robót, Wykonawca będzie podejmował wszystkie sensowne kroki żeby stosować się do wszystkich przepisów i normatywów w zakresie ochrony środowiska na placu budowy i poza jego terenem, unikać działań szkodliwych dla innych jednostek występujących na tym terenie w zakresie zanieczyszczeń, hałasu lub innych czynników powodowanych jego działalnością.

W okresie trwania budowy i wykańczania Robót, Wykonawca będzie:

1) podejmować wszelkie uzasadnione kroki mające na celu stosowanie się do przepisów i norm dotyczących ochrony środowiska, na terenie i wokół Teren Budowy oraz będzie unikać uszkodzeń i uciążliwości dla osób lub własności społecznej i innych, wynikających ze skażenia, hałasu lub innych przyczyn, powstałych w następstwie jego sposobu działania.

Stosując się do tych wymagań będzie miał szczególny wzgląd na:

- 1) lokalizację baz, magazynów, składowisk, ukopów i dróg dojazdowych
- 2) środki ostrożności i zabezpieczenia przed:
 1. zanieczyszczeniem zbiorników i cieków wodnych pyłami lub substancjami toksycznymi,
 2. zanieczyszczeniem powietrza pyłami i gazami,
 3. możliwością powstania pożaru.

1.6.5. Ochrona przeciwpożarowa

Wykonawca będzie przestrzegać przepisów ochrony przeciwpożarowej. Wykonawca będzie utrzymywać sprawny sprzęt przeciwpożarowy, wymagany odpowiednimi przepisami, na terenie budowy, w pomieszczeniach biurowych, mieszkalnych i magazynowych oraz w maszynach i pojazdach. Materiały łatwopalne będą składowane w sposób zgodny z odpowiednimi przepisami i zabezpieczone przed dostępem osób trzecich. Wykonawca będzie odpowiedzialny za wszelkie straty spowodowane pożarem wywołanym jako rezultat realizacji robót albo przez personel wykonawcy.

1.6.6. Materiały szkodliwe dla otoczenia

Materiały, które w sposób trwały są szkodliwe dla otoczenia, nie będą dopuszczone do użycia. Nie dopuszcza się użycia materiałów wywołujących szkodliwe promieniowanie o stężeniu większym od dopuszczalnego, określonego odpowiednimi przepisami. Wszelkie materiały odpadowe użyte do robót będą miały aprobatę techniczną wydaną przez uprawnioną jednostkę, jednoznacznie określającą brak szkodliwego oddziaływania tych materiałów na środowisko. Materiały, które są szkodliwe dla otoczenia tylko w czasie robót, a po zakończeniu robót ich szkodliwość zanika (np. materiały pyłaste) mogą być użyte pod warunkiem przestrzegania wymagań technologicznych wbudowania. Jeżeli wymagają tego odpowiednie

przepisy, zamawiający powinien otrzymać zgodę na użycie tych materiałów od właściwych organów administracji państwowej.

1.6.7. Ochrona własności publicznej i prywatnej

Wykonawca jest zobowiązany do ochrony przed uszkodzeniem lub zniszczeniem własności publicznej i prywatnej. Jeżeli w związku z niewłaściwym prowadzeniem robót nastąpi uszkodzenie lub zniszczenie własności publicznej lub prywatnej, to Wykonawca na swój koszt naprawi i odtworzy uszkodzoną własność. Stan naprawionej własności powinien być nie gorszy niż przed powstaniem uszkodzenia. Wykonawca odpowiedzialny jest za ochronę istniejących instalacji nadziemnych i podziemnych urządzeń znajdujących się w obrębie placu budowy, takich jak wszelkiego rodzaju rurociągi i kable. Przed rozpoczęciem robót wykonawca potwierdzi u odpowiednich władz, które są właścicielami instalacji i urządzeń, informacje podane na planie zagospodarowania terenu (mapy sytuacyjne dla prowadzonych robót) dostarczonemu przez Zamawiającego. Wykonawca spowoduje, żeby te instalacje i urządzenia zostały właściwie oznaczone i zabezpieczone przed uszkodzeniem w trakcie realizacji robót. O zamiarze przystąpienia do robót w pobliżu urządzeń uzbrojenia podziemnego, bądź ich przełożenia Wykonawca powinien zawiadomić właścicieli i zarządców tych urządzeń. Przed zasypaniem każde skrzyżowanie z istniejącym uzbrojeniem należy zgłosić do odbioru przedstawicielowi zarządcy lub właściciela. Wykonawca natychmiast poinformuje Inżyniera (inspektora nadzoru) o każdym przypadkowym uszkodzeniu tych urządzeń i instalacji i będzie współpracował przy naprawie udzielając wszelkiej możliwej pomocy, która jest potrzebna dla jej przeprowadzenia. Wykonawca jest odpowiedzialny za jakiegokolwiek szkody spowodowane przez jego działania w instalacjach nadziemnych i podziemnych pokazanych na planie zagospodarowania terenu dostarczonemu przez Zamawiającego.

1.6.8. Bezpieczeństwo i higiena pracy

Podczas realizacji robót Wykonawca będzie przestrzegać przepisów dotyczących bezpieczeństwa i higieny pracy. Wykonawca dostarczy na budowę i będzie utrzymywał wyposażenie konieczne dla zapewnienia bezpieczeństwa. Zapewni wyposażenie w urządzenia socjalne oraz odzież wymaganą dla ochrony życia i zdrowia personelu zatrudnionego na placu budowy. Uważa się, że koszty zachowania zgodności ze wspomnianymi powyżej przepisami bezpieczeństwa i ochrony zdrowia, poniesie Wykonawca.

Przed rozpoczęciem wykonywania pracy, osoba Nadzorująca zapozna pracowników z zakresem prac, zagrożeniami i bezpiecznymi metodami wykonywania pracy co zostanie potwierdzone przez pracowników w Arkuszach składu zespołu realizującego polecenie pracy gazoniebezpiecznej/niebezpiecznej.

Wszyscy pracownicy dopuszczeni do wykonywania prac objętych zakresem niniejszego projektu muszą posiadać aktualne świadectwa uprawnień kwalifikacyjnych, jeśli zgodnie z obowiązującymi przepisami są one wymagane podczas wykonywanej pracy.

Wykonawca zobowiązany jest dostosować środki ochrony zbiorowej i indywidualnej adekwatnie do zagrożeń mogących powstać podczas wykonywanej pracy objętej zakresem projektu.

Przed rozpoczęciem wykonywania prac Wykonawca jest zobowiązany do właściwego wygradzenia i oznakowania miejsc wykonywanej pracy, stref niebezpiecznych i miejsc zagrożeń, a także do zapewnienia bezpiecznych dojazdów/dojazdów i warunków ewakuacji na terenie wykonywanych prac.

Operatorzy maszyn i urządzeń użytkowanych w czasie prac objętych zakresem niniejszego projektu muszą posiadać w miejscu wykonywania prac DTR maszyny/urządzenia i wszelką dokumentację świadczącą o aktualnych badaniach i przeglądach technicznych.

Wszelkie prace ziemne należy wykonywać z zachowaniem zasad i przepisów zawartych w Rozporządzeniu Ministra Infrastruktury z dnia 06 lutego 2003 r. w sprawie bezpieczeństwa i higieny pracy podczas wykonywania robót budowlanych (Dz.U.2003.47.401) oraz w Rozporządzeniu Ministra Pracy i Polityki Socjalnej z dnia 26 września 1997 r. w sprawie ogólnych przepisów bezpieczeństwa i higieny pracy (Dz.U.2003.169.1650 tekst jednolity).

1.6.9. Ograniczenia obciążeń pojazdów

Wykonawca będzie się stosował do ustawowych ograniczeń obciążenia na oś przy transporcie materiałów i sprzętu na drogach publicznych poza granicami placu budowy. Uzyska wszelkie niezbędne zezwolenia od władz lokalnych, co do przewozu nietypowych wagowo ładunków, każdorazowo o takim przewozie powiadamiać będzie Inspektora nadzoru. Wykonawca odpowiedzialny będzie za jakiegokolwiek uszkodzenia spowodowane ruchem budowlanym i będzie zobowiązany do naprawy uszkodzonych elementów na własny koszt.

1.6.10. Ochrona i utrzymanie robót

Wykonawca będzie odpowiedzialny za ochronę robót i za wszelkie materiały i urządzenia używane do robót od daty rozpoczęcia do zakończenia i odbioru końcowego robót. Wykonawca będzie utrzymywał roboty do czasu końcowego odbioru. Utrzymanie powinno być prowadzone w taki sposób, aby budowa lub jej elementy były w stanie zadowalającym przez cały czas. Jeżeli Wykonawca w jakimkolwiek czasie zaniecha utrzymania, to na polecenie Inspektora nadzoru powinien rozpocząć utrzymanie nie później niż 24 godziny po otrzymaniu tego polecenia.

1.6.11. Stosowanie się do prawa i innych przepisów

Wykonawca zobowiązany jest znać wszystkie przepisy wydane przez władze centralne i miejscowe, oraz inne przepisy i wytyczne, które są w jakikolwiek sposób związane z Robotami i będzie w pełni odpowiedzialny za przestrzeganie tych praw, przepisów i wytycznych, podczas prowadzenia Robót. Wykonawca będzie przestrzegać praw patentowych i będzie odpowiedzialny za wypełnienie wszelkich wymagań prawnych, odnośnie wykorzystania opatentowanych urządzeń i metod. Wszelkie straty, koszty postępowania, obciążenia i wydatki wynikłe z lub związane z naruszeniem jakichkolwiek praw patentowych pokryje Wykonawca, z wyjątkiem przypadków, kiedy takie naruszenie wyniknie z wykonania projektu lub specyfikacji dostarczonej przez Inspektora nadzoru.

1.6.12. Prawo przejazdu i organizacja ruchu drogowego

Wykonawca zapewni w trakcie realizacji robót, na czas niezbędny:

- utrzymanie płynności ruchu publicznego,
- bieżące utrzymanie objazdów i przejazdów w stanie technicznym, umożliwiającym ruch kołowy i pieszy zgodnie z obowiązującymi przepisami.

Po wykorzystaniu i uzgodnieniu z Inspektora nadzoru dokona likwidacji objazdów, przejazdów i organizacji ruchu, w tym:

- usunięcia nie wbudowanych materiałów i oznakowania,
- doprowadzenia terenu do stanu pierwotnego.

Koszt utrzymania i likwidacji objazdów/przejazdów oraz zastępczej organizacji ruchu nie podlega odrębnej zapłacie i przyjmuje się, że jest włączony w cenę kontraktową.

1.6.13. Równoważność norm i zbiorów przepisów prawnych

Gdziekolwiek w dokumentach kontraktowych powołane są konkretne normy i przepisy, które spełniać mają materiały, sprzęt i inne towary oraz wykonane i zbadane roboty, będą obowiązywać postanowienia najnowszego wydania lub poprawionego wydania powołanych norm i przepisów o ile w warunkach kontraktu nie postanowiono inaczej. W przypadku, gdy powołane normy i przepisy są państwowe lub odnoszą się do konkretnego kraju lub regionu, mogą być również stosowane inne odpowiednie normy zapewniające równy lub wyższy poziom wykonania niż powołane normy lub przepisy, pod warunkiem ich sprawdzenia i pisemnego zatwierdzenia przez Inspektora nadzoru. Różnice pomiędzy powołanymi normami, a ich proponowanymi zamiennikami muszą być dokładnie opisane przez Wykonawcę i przedłożone Inspektorowi do zatwierdzenia.

1.7 Materiały

Materiały stosowane do wykonywania robót powinny być zgodne z DP, ST i obowiązującymi normami, posiadać odpowiednie atesty i świadectwa dopuszczenia do użycia, oraz akceptację Inspektora Nadzoru.

1.7.1. Materiały nie odpowiadające wymaganiom Specyfikacji Technicznej

Materiały nie odpowiadające wymaganiom DP i ST nie mogą zostać użyte do robót będących przedmiotem Umowy. Każdy rodzaj robót, w którym znajdują się niezbadane i nie zaakceptowane materiały, Wykonawca wykonuje na własne ryzyko, licząc się z jego nie przyjęciem i nie zapłaceniem.

1.7.2. Wariantowe stosowanie materiałów

Jeśli przewiduje się stosowanie wariantowych rodzajów materiałów w wykonywanych robotach, Wykonawca uzgodni ich stosowanie z Inspektorem nadzoru. Wybrany i zaakceptowany rodzaj materiału nie może być zmieniany bez zgody Inspektora nadzoru.

1.7.3. Przechowywanie i składowanie materiałów

Wykonawca zapewni, aby tymczasowo składowane materiały do czasu, gdy będą wbudowane były zabezpieczone przed zniszczeniem, zanieczyszczeniem, zachowały swoją jakość właściwości do robót i były dostępne do kontroli Inspektora nadzoru. Miejsca czasowego składowania materiałów będą zlokalizowane w obrębie Placu budowy w miejscach uzgodnionych z Inspektorem nadzoru lub poza Placem budowy w miejscach zorganizowanych przez Wykonawcę.

1.7.4. Pozyskiwanie materiałów miejscowych

Wykonawca odpowiada za uzyskanie pozwoleń od właścicieli i odpowiednich władz, na pozyskanie materiałów z jakichkolwiek źródeł miejscowych, włączając w to źródła wskazane przez Zamawiającego i jest zobowiązany dostarczyć Inspektorowi nadzoru wymagane dokumenty, przed rozpoczęciem eksploatacji źródła. Wykonawca ponosi odpowiedzialność za spełnienie wymagań ilościowych i jakościowych materiałów z jakiegokolwiek źródła. Wykonawca poniesie wszystkie koszty, a w tym: opłaty, wynagrodzenia i wszelkie inne koszty związane z dostarczeniem materiałów dla Robót. Humus i nadkład, czasowo zdjęte z terenu wykopów, ukopów i miejsc pozyskiwania piasku i żwiru, będą formowane w hałdy i wykorzystywane przy zasypce i przywracaniu stanu terenu, przy zakończeniu Robót. Wszystkie odpowiednie materiały pozyskane z wykopów na terenie budowy lub z innych miejsc wskazanych w dokumentach umowy będą wykorzystane do robót lub odwiezione na odkład odpowiednio do wymagań umowy lub wskazań Inspektora nadzoru. Z wyjątkiem uzyskania na to pisemnej zgody Inspektora nadzoru, Wykonawca nie będzie prowadził w obrębie Terenu Budowy żadnych wykopów, poza tymi, które zostały wyszczególnione w Kontrakcie. Eksploatacja źródeł materiałów będzie zgodna z wszelkimi regulacjami prawnymi obowiązującymi na danym obszarze.

1.8. Sprzęt

Wykonawca jest zobowiązany do używania jedynie takiego sprzętu, który nie spowoduje niekorzystnego wpływu na jakość wykonywanych robót. Sprzęt używany do robót powinien być zgodny z ofertą Wykonawcy i powinien odpowiadać pod względem typów i ilości wskazaniom zawartym w ST i projekcie organizacji budowy, zaakceptowanym przez Inwestora i Inspektora nadzoru. Liczba i wydajność sprzętu powinna gwarantować przeprowadzenie robót, zgodnie z zasadami określonymi w DP, ST i wskazaniach Inspektora nadzoru w terminie przewidzianym umową. Sprzęt będący własnością Wykonawcy lub wynajęty do wykonania robót, ma być utrzymany w dobrym stanie i gotowości do pracy. Będzie spełniał normy ochrony środowiska i przepisy dotyczące jego użytkowania. Wykonawca dostarczy Inspektorowi nadzoru kopie dokumentów potwierdzających dopuszczenie sprzętu do użytkowania, tam gdzie jest to wymagane przepisami. Jeżeli Dokumentacja Projektowa lub ST przewidują możliwość wariantowego użycia sprzętu przy wykonywanych Robotach, Wykonawca powiadomi Inżyniera o swoim zamiarze wyboru i uzyska jego akceptację przed użyciem sprzętu. Wybrany sprzęt, po akceptacji Inżyniera, może być później zmieniany bez jego zgody. Jakiegolwiek sprzęt, maszyny, urządzenia i narzędzia nie gwarantujące zachowania warunków umowy zostaną przez Inżyniera zdyskwalifikowane i niedopuszczone do Robót.

1.9. Transport

Wykonawca stosować się będzie do ustawowych ograniczeń obciążenia na oś przy transporcie materiałów/sprzętu na i z terenu Robót. Uzyska on wszelkie niezbędne pozwolenia od władz co do przewozu nietypowych ładunków i w sposób ciągły będzie o każdym takim przewozie powiadamiał Inżyniera. Wykonawca jest zobowiązany do stosowania tylko takich środków transportu, które nie wpłyną niekorzystnie na jakość wykonywanych Robót i właściwości przewożonych materiałów. Liczba środków transportu będzie zapewniać prowadzenie Robót zgodnie z zasadami określonymi w Dokumentacji Projektowej, ST i wskazaniach Inżyniera, w terminie przewidzianym umową. Środki transportu nie odpowiadające warunkom dopuszczalnych obciążeń na osie mogą być użyte przez Wykonawcę pod warunkiem przywrócenia do stanu pierwotnego użytkowanych odcinków dróg publicznych na koszt Wykonawcy. Wykonawca będzie usuwać na bieżąco, na własny koszt, wszelkie zanieczyszczenia spowodowane jego pojazdami na drogach publicznych oraz dojazdach do Terenu Budowy.

1.10. Wykonywanie robót

Wykonawca jest odpowiedzialny za prowadzenie robót zgodnie z Umową, oraz za jakość zastosowanych materiałów i wykonywanych robót, za ich zgodność z Dokumentacją Projektową, wymaganiami Specyfikacji Technicznej, oraz poleceniami Inspektora nadzoru. Wykonawca na własny koszt skoryguje wszelkie pomyłki i błędy w czasie trwania robót, jeśli wymagać tego będzie Inspektor nadzoru. Sprawdzenie wytyczenia robót lub wyznaczenia wysokości przez Inspektora nadzoru nie zwalnia Wykonawcy od odpowiedzialności za ich dokładność. Decyzje Inspektora nadzoru dotyczące akceptacji lub odrzucenia materiałów i elementów robót będą oparte na wymaganiach sformułowanych w DP, ST, normach i wytycznych. Przy podejmowaniu decyzji Inspektor nadzoru uwzględni wyniki badań materiałów i robót, rozrzuty normalnie występujące przy produkcji i przy badaniach materiałów, doświadczenia z przeszłości, wyniki badań naukowych oraz inne czynniki wpływające na rozważaną kwestię. Polecenia Inspektora nadzoru będą wykonywane nie później niż w czasie przez niego wyznaczonym, po ich otrzymaniu przez Wykonawcę, pod groźbą zatrzymania robót. Wszelkie dodatkowe koszty z tego tytułu ponosi Wykonawca. Roboty należy wykonywać w synchronizacji z pozostałymi branżami, i z uwzględnieniem wytycznych dla pozostałych branż.

1.11. Kontrola jakości robót

1.11.1. Program zapewnienia jakości

Wykonawca jest odpowiedzialny za jakość robót i dostarczy Inspektorowi nadzoru do zatwierdzenia szczegóły swojego programu zapewnienia jakości, w którym przedstawi on zamierzony sposób wykonywania robót, możliwości techniczne, kadrowe i organizacyjne,

gwarantujące wykonanie robót zgodnie z Dokumentacją Projektową, Specyfikacją Techniczną oraz poleceniami i ustaleniami Inspektora nadzoru.

Program Zapewnienia Jakości powinien zawierać:

a) część ogólną opisową opisującą organizację wykonania robót (terminy i sposób prowadzenia robót), bhp, wykaz zespołów roboczych i ich kwalifikacje, wykaz osób odpowiedzialnych za jakość i terminowość, system (sposób i procedurę) proponowanej kontroli i sterowania jakością wykonywanych robót, wyposażenie w sprzęt i urządzenia do pomiarów i kontroli, sposób i formę gromadzenia wyników badań i pomiarów, proponowany sposób i formę przekazywania informacji Inżynierowi.

b) część szczegółową opisującą dla każdego asortymentu robót :

- wykaz maszyn i urządzeń stosowanych na budowie z ich parametrami technicznymi,
- sposób zabezpieczenia i ochrony materiałów i urządzeń przed utratą ich właściwości w czasie transportu i przechowywania na budowie.
- sposób i procedurę pomiarów i badań (np. rodzaj i częstotliwość)
- sposób postępowania z materiałami i robotami nie odpowiadającymi wymaganiom umowy.

Wykonawca posiadający certyfikat ISO 9001 zobowiązany jest do opracowania programu i planu zapewnienia jakości zgodnie z wymaganiami certyfikatu.

1.11.2. Zasady kontroli jakości

Celem kontroli robót będzie osiągnięcie założonej jakości robót. Wykonawca jest odpowiedzialny za pełną kontrolę robót i jakości materiałów. Wykonawca zapewni odpowiedni system kontroli, włączając personel, sprzęt, zaopatrzenie i wszystkie urządzenia niezbędne do pobierania próbek i badań materiałów oraz robót. Przed zatwierdzeniem systemu kontroli jakości Inspektor nadzoru może żądać od Wykonawcy przeprowadzenia badań w celu zademonstrowania, że poziom ich wykonania jest zadowalający. Wykonawca będzie przeprowadzać pomiary i badania materiałów oraz robót z częstotliwością zapewniającą stwierdzenie, że roboty wykonano zgodnie z wymaganiami zawartymi w DP i ST. Minimalne wymagania co do zakresu badań i ich częstotliwość są określone w ST, normach i wytycznych. W przypadku gdy nie zostały one tam określone, Inżynier ustali jaki zakres kontroli jest konieczny, aby zapewnić wykonanie Robót zgodnie z Umową. Wykonawca dostarczy Inżynierowi świadectwa, że wszystkie stosowane urządzenia i sprzęt badawczy posiadają ważną legalizację, zostały prawidłowo wykalibrowane i odpowiadają wymaganiom norm określających procedury badań.

Inżynier będzie mieć nieograniczony dostęp do pomieszczeń laboratoryjnych, w celu ich inspekcji. Inżynier będzie przekazywać Wykonawcy pisemne informacje o jakichkolwiek niedociągnięciach dotyczących urządzeń laboratoryjnych, sprzętu, zaopatrzenia laboratorium, pracy personelu lub metod badawczych. Jeżeli niedociągnięcia te będą tak poważne, że mogą wpłynąć ujemnie na wyniki badań, Inżynier natychmiast wstrzyma użycie do Robót badanych materiałów i dopuści je do użycia dopiero wtedy, gdy niedociągnięcia w pracy laboratorium Wykonawcy zostaną usunięte i stwierdzona zostanie odpowiednia jakość tych materiałów. Wszystkie koszty związane z organizowaniem i prowadzeniem badań materiałów ponosi Wykonawca.

1.11.3. Pobieranie próbek

Próbki będą pobierane losowo. Zaleca się stosowanie statystycznych metod pobierania próbek, opartych na zasadzie, że wszystkie jednostkowe elementy produkcji mogą być z jednakowym prawdopodobieństwem wytypowane do badań. Inżynier będzie mieć zapewnioną możliwość udziału w pobieraniu próbek. Na zlecenie Inżyniera Wykonawca będzie przeprowadzać dodatkowe badania tych materiałów, które budzą wątpliwości co do jakości, o ile kwestionowane materiały nie zostaną przez Wykonawcę usunięte lub ulepszone z własnej woli.

Koszty tych dodatkowych badań pokrywa Wykonawca tylko w przypadku stwierdzenia usterek; w przeciwnym przypadku koszty te pokrywa Zamawiający. Pojemniki do pobierania próbek będą dostarczone przez Wykonawcę i zatwierdzone przez Inżyniera. Próbki dostarczone przez Wykonawcę do badań wykonywanych przez Inżyniera będą odpowiednio opisane i oznakowane, w sposób zaakceptowany przez Inżyniera.

1.11.4. Badania i pomiar

Wszystkie badania i pomiary będą przeprowadzone zgodnie z wymaganiami norm. W przypadku, gdy normy nie obejmują jakiegokolwiek badania wymaganego w Specyfikacji Technicznej, stosować można polskie wytyczne, albo inne procedury, zaakceptowane przez Inspektora nadzoru. Przed przystąpieniem do pomiarów lub badań Wykonawca powiadomi Inżyniera o rodzaju, miejscu i terminie pomiaru lub badania. Po wykonaniu pomiaru lub badania Wykonawca przedstawi na piśmie ich wyniki do akceptacji Inżyniera.

1.11.5. Raporty z badań

Wykonawca będzie przekazywać Inspektorowi nadzoru kopie raportów z wynikami badań jak najszybciej, nie później jednak jak w terminie określonym w programie zapewnienia jakości. Wyniki badań (kopie) będą przekazywane Inżynierowi na formularzach według dostarczonego przez niego wzoru lub innych, zaaprobowanych przez niego.

1.11.6. Badania prowadzone przez Inspektora nadzoru

Dla celów kontroli jakości i zatwierdzania, Inspektor nadzoru uprawniony jest do dokonywania kontroli, pobierania próbek i badania wszystkich materiałów. Inspektor nadzoru, po uprzedniej weryfikacji systemu kontroli robót prowadzonego przez Wykonawcę, będzie oceniać zgodność materiałów i robót z wymaganiami DP i ST na podstawie wyników badań dostarczonych przez Wykonawcę. Inspektor nadzoru może prowadzić badania niezależnie od Wykonawcy, na swój koszt. Jeżeli wyniki tych badań wykażą, że raporty Wykonawcy są niewiarygodne, to Inspektor nadzoru poleci Wykonawcy lub zleci niezależnemu laboratorium przeprowadzenie powtórnych lub dodatkowych badań, albo oprze się wyłącznie na swoich badaniach przy ocenie zgodności materiałów i robót z DP i ST. W takim przypadku całkowite koszty badań i pobierania próbek poniesione zostaną przez Wykonawcę.

1.11.7. Certyfikaty i deklaracje

Inżynier może dopuścić do użycia tylko te materiały, które posiadają: certyfikat na znak bezpieczeństwa, wykazujący że zapewniono zgodność z kryteriami technicznymi określonymi na podstawie Polskich Norm, aprobat technicznych oraz właściwych przepisów i dokumentów technicznych, deklarację zgodności lub certyfikat zgodności z:

a) Polską Normą lub

b) aprobatą techniczną, w przypadku wyrobów, dla których nie ustanowiono Polskiej Normy, jeżeli nie są objęte certyfikacją określoną w pkt 1. i które spełniają wymogi Specyfikacji Technicznej.

W przypadku materiałów, dla których ww. dokumenty są wymagane przez ST, każda partia dostarczona do Robót będzie posiadać te dokumenty, określające w sposób jednoznaczny jej cechy. Produkty przemysłowe muszą posiadać ww. dokumenty wydane przez producenta, a w razie potrzeby poparte wynikami badań wykonanych przez niego. Kopie wyników tych badań będą dostarczone przez Wykonawcę Inżynierowi.

Jakiegokolwiek materiały, które nie spełniają tych wymagań będą odrzucone.

1.12 Dokumenty budowy

- *Dziennik budowy*

Dziennik budowy jest dokumentem obowiązującym Zamawiającego i Wykonawcę w okresie od przekazania Wykonawcy terenu budowy do końca okresu gwarancyjnego. Odpowiedzialność za prowadzenie Dziennika Budowy zgodnie z obowiązującymi przepisami spoczywa na Wykonawcy. Zapisy w Dzienniku budowy będą dokonywane na bieżąco i będą dotyczyć przebiegu robót, stanu bezpieczeństwa ludzi i mienia oraz technicznej i gospodarczej strony budowy. Każdy zapis w Dzienniku Budowy będzie opatrzony datą dokonania oraz podpisem osoby go dokonującej z czytelnym podaniem nazwiska i imienia oraz funkcji. Zapisy będą czytelne, dokonane trwałą metodą z zachowaniem porządku chronologicznego, bezpośrednio jeden pod drugim, bez przerw. Wszystkie załączone do Dziennika Budowy dokumenty będą ponumerowane i opatrzone datą oraz zatwierdzone przez Wykonawcę i Inspektora nadzoru. Wszystkie wpisy Wykonawcy będą przedłożone Inspektorowi nadzoru do zaopiniowania, a wszystkie wpisy Inspektora nadzoru Wykonawca podpisuje z zaznaczeniem ich przyjęcia lub zajęciem stanowiska.

Do dziennika budowy należy wpisywać w szczególności:

- datę przekazania Wykonawcy terenu budowy,
- datę przekazania przez Zamawiającego dokumentacji projektowej,
- uzgodnienie przez Inspektora programu zapewnienia jakości i harmonogramów robót,
- terminy rozpoczęcia i zakończenia poszczególnych elementów robót,
- przebieg robót, trudności i przeszkody w ich prowadzeniu, okresy i przyczyny przerw w robotach,
- uwagi i polecenia Inspektora,
- daty zarządzenia wstrzymania robót, z podaniem powodu,
- zgłoszenia i daty odbiorów robót zanikających i ulegających zakryciu, częściowych i ostatecznych odbiorów robót,
- wyjaśnienia, uwagi i propozycje Wykonawcy,
- stan pogody i temperaturę powietrza w okresie wykonywania robót podlegających ograniczeniom lub wymaganiom szczególnym w związku z warunkami klimatycznymi,
- zgodność rzeczywistych warunków z ich opisem w dokumentacji projektowej,
- dane dotyczące czynności geodezyjnych (pomiarowych) dokonywanych przed i w trakcie wykonywania robót,
- dane dotyczące jakości materiałów, pobierania próbek oraz wyniki przeprowadzonych badań z podaniem, kto je przeprowadzał,
- wyniki prób poszczególnych elementów budowli z podaniem, kto je przeprowadzał,
- inne istotne informacje o przebiegu Robót.

- *Księga obmiarów*

Księga obmiaru stanowi dokument pozwalający na zapisywanie ilościowe faktycznego postępu robót. Szczegółowe obmiary wykonywanych robót przeprowadza się w sposób ciągły w jednostkach przyjętych w wycenionym przedmiarze robót i wpisuje do księgi obmiaru.

- *Dokumenty laboratoryjne*

Dzienniki Laboratoryjne, deklaracje zgodności lub certyfikaty zgodności materiałów, orzeczenia o jakości materiałów, recepty robocze i kontrolne wyniki badań Wykonawcy będą gromadzone w formie uzgodnionej w programie zapewnienia jakości. Dokumenty te stanowią załączniki do odbioru Robót. Powinny być udostępnione na każde życzenie Inżyniera.

- *Pozostałe dokumenty budowy*

Do dokumentów budowy zalicza się, oprócz wymienionych wyżej, następujące dokumenty:

- a) pozwolenie na budowę,
- b) protokoły przekazania terenu budowy,

- c) umowy cywilno-prawne z osobami trzecimi,
- d) protokoły odbioru robót,
- e) protokoły z narad i ustaleń,
- f) korespondencje na budowie.

• *Przechowywanie dokumentów*

Dokumenty budowy będą przechowywane na Terenie Budowy w miejscu odpowiednio zabezpieczonym. Zaginięcie któregośkolwiek z dokumentów budowy spowoduje jego natychmiastowe odtworzenie w formie przewidzianej z prawem. Wszelkie dokumenty budowy będą zawsze dostępne dla Inżyniera i przedstawione do wglądu na życzenie Zamawiającego.

1.13. Obmiar robót

1.13.1. Ogólne zasady obmiaru robót

Obmiar Robót będzie określać faktyczny zakres wykonywanych Robót zgodnie z Dokumentacją Projektową i ST w jednostkach ustalonych w Kosztorysie. Obmiaru Robót dokonuje Wykonawca po pisemnym powiadomieniu Inżyniera o zakresie obmierzanych Robót i o terminie obmiaru co najmniej 3 dni przed tym terminem. Wyniki obmiaru będą wpisane do Rejestru Obmiarów. Jakikolwiek błąd lub przeoczenie (opuszczenie) w ilościach podanych w Ślepym Kosztorysie lub gdzie indziej w Specyfikacjach Technicznych nie zwalnia Wykonawcy od obowiązku ukończenia wszystkich Robót. Błędne dane zostaną poprawione według instrukcji Inżyniera na piśmie. Obmiar gotowych Robót będzie przeprowadzony z częstością wymaganą do celu miesięcznej płatności na rzecz Wykonawcy lub w innym czasie określonym w umowie lub oczekiwanym przez Wykonawcę i Inżyniera.

1.13.2. Urządzenia i sprzęt pomiarowy

Wszystkie urządzenia i sprzęt pomiarowy, stosowany w czasie robót będą zaakceptowane przez Inspektora nadzoru. Urządzenia i sprzęt dostarcza Wykonawca, którego obowiązkiem jest również posiadanie niezbędnych atestów dla tych urządzeń i sprzętu, który tego wymaga, jak też utrzymywanie go w dobrym stanie przez cały okres trwania robót.

1.13.3. Czas przeprowadzenia obmiaru

Obmiary będą przeprowadzone przed częściowym lub ostatecznym odbiorem Robót, a także w przypadku występowania dłuższej przerwy w Robotach. Obmiar Robót zanikających przeprowadza się w czasie ich wykonywania. Obmiar Robót podlegających zakryciu przeprowadza się przed ich zakryciem. Roboty pomiarowe do obmiaru oraz nieodzowne obliczenia będą wykonywane w sposób zrozumiały i jednoznaczny. Wymiary skomplikowanych powierzchni lub objętości będą uzupełnione odpowiednimi szkicami umieszczonymi na karcie Rejestru Obmiarów. W razie braku miejsca szkice mogą być dołączone w formie oddzielnego załącznika do Rejestru Obmiarów, którego wzór zostanie uzgodniony z inżynierem.

1.14. Odbiór robót

Celem odbioru jest sprawdzenie zgodności wykonania robót z umową oraz określenie ich wartości technicznej.

- a) Odbiór robót zanikających i ulegających zakryciu - jest to ocena ilości i jakości robót, które po zakończeniu podlegają zakryciu, przed ich zakryciem, lub po zakończeniu robót, które w dalszym procesie realizacji zanikają.

Odbiór robót zanikających ulegających zakryciu polega na finalnej ocenie ilości i jakości wykonywanych robót, które w dalszym procesie realizacji ulegną zakryciu. Odbiór robót zanikających i ulegających zakryciu będzie dokonany w czasie umożliwiającym wykonanie

ewentualnych korekt i poprawek bez hamowania ogólnego postępu robót. Odbioru robót dokonuje Inspektor Nadzoru. Gotowość danej części robót do odbioru zgłasza Wykonawca wpisem do Dziennika Budowy i jednoczesnym powiadomieniem Inspektora Nadzoru. Odbiór powinien być przeprowadzony niezwłocznie, nie później jednak niż w ciągu 3 dni od daty zgłoszenia wpisem do Dziennika Budowy i powiadomienia o tym fakcie Inspektora Nadzoru. Jakość i ilość robót zanikających i ulegających zakryciu ocenia Inspektor Nadzoru na podstawie dokumentów zawierających komplet wyników badań laboratoryjnych i w oparciu o przeprowadzone pomiary na budowie w konfrontacji z Dokumentacją Projektową, Specyfikacją Techniczną i uprzednimi ustaleniami. W przypadku stwierdzenia odchyłeń od przyjętych wymagań i wcześniejszych ustaleń, Inspektor Nadzoru ustala zakres robót poprawkowych lub podejmuje decyzje dotyczące zmian i korekt. W wyjątkowych przypadkach podejmuje decyzje dokonania potrąceń. Przy ocenie odchyłeń i podejmowaniu decyzji o robotach poprawkowych lub robotach dodatkowych Inspektor Nadzoru uwzględnia tolerancję i zasady odbioru podane w Specyfikacji Technicznej dotyczącej danej części robót.

- b) Odbiory częściowe - jest to ocena ilości i jakości, które stanowią zakończony element całego zadania, wyszczególniony w harmonogramie robót.

Odbiór częściowy polega na ocenie ilości i jakości wykonywanych części robót wraz z ustaleniem należnego wynagrodzenia w odniesieniu do harmonogramu. Odbioru częściowego dokonuje się wg zasad jak przy odbiorze końcowym robót.

- c) Odbiór ostateczny - polega na finalnej ocenie rzeczywistego wykonania Robót w odniesieniu do ich ilości, jakości i wartości.

Całkowite zakończenie Robót oraz gotowość do odbioru ostatecznego będzie stwierdzona przez Wykonawcę wpisem do Dziennika Budowy z bezzwłocznym powiadomieniem na piśmie o tym fakcie Inżyniera. Odbioru ostatecznego Robót dokona komisja wyznaczona przez Zamawiającego w obecności Inżyniera i Wykonawcy. Komisja odbierająca Roboty dokona ich oceny jakościowej na podstawie przedłożonych dokumentów, wyników badań i pomiarów, oceny wizualnej oraz zgodności wykonania Robót z Dokumentacją Projektową i ST. W toku odbioru ostatecznego Robót komisja zapozna się z realizacją ustaleń przyjętych w trakcie odbiorów robót zanikających i ulegających zakryciu, zwłaszcza w zakresie wykonania Robót uzupełniających i Robót poprawkowych. W przypadkach niewykonania wyznaczonych Robót poprawkowych lub Robót uzupełniających w warstwie ścieralnej lub Robotach wykończeniowych, komisja przerwie swoje czynności i ustala nowy termin odbioru ostatecznego. W przypadku stwierdzenia przez komisję, że jakość wykonywanych Robót w poszczególnych asortymentach nieznacznie odbiega od wymaganej Dokumentacją Projektową i ST z uwzględnieniem tolerancji i nie ma większego wpływu na cechy eksploatacyjne obiektu oraz bezpieczeństwo ruchu, komisja dokona potrąceń, oceniając pomniejszoną wartość wykonywanych Robót w stosunku do wymagań przyjętych w Dokumentach Umownych.

d) Dokumenty do odbioru wstępnego

Podstawowym dokumentem do dokonania odbioru ostatecznego Robót jest protokół odbioru ostatecznego Robót sporządzony wg wzoru ustalonego przez Zamawiającego.

Do odbioru ostatecznego Wykonawca jest zobowiązany przygotować następujące dokumenty:

- Dokumentację Projektową podstawową z naniesionymi zmianami oraz dodatkową, jeśli została sporządzona w trakcie realizacji Umowy.
- Specyfikacje Techniczne (podstawowe z Umowy i ew. uzupełniające lub zamienne).
- Recepty i ustalenia technologiczne.
- Dokumenty zainstalowanego wyposażenia.
- Dzienniki Budowy i Rejestry Obmiarów (oryginały).
- Wyniki pomiarów kontrolnych oraz badań i oznaczeń laboratoryjnych, zgodnie z ST.
- Deklaracje zgodności lub certyfikaty zgodności wbudowanych materiałów zgodnie z ST.

- Opinię technologiczną sporządzoną na podstawie wszystkich wyników badań i pomiarów załączonych do dokumentów odbioru, wykonanych zgodnie z ST.
- Rysunki (dokumentacje) na wykonanie robót towarzyszących (np. na przełożenie linii telefonicznej, energetycznej, gazowej, oświetlenia itp.) oraz protokoły odbioru i przekazania tych robót właścicielom urządzeń.
- Geodezyjną inwentaryzację powykonawczą Robót i sieci uzbrojenia terenu.
- Kopię mapy zasadniczej powstałej w wyniku geodezyjnej inwentaryzacji powykonawczej.
- Instrukcje eksploatacyjne.

W przypadku gdy według komisji Roboty pod względem przygotowania dokumentacyjnego nie będą gotowe do odbioru ostatecznego, komisja w porozumieniu z Wykonawcą wyznaczy ponowny termin odbioru ostatecznego Robót.

Wszystkie zarządzone przez komisję Roboty poprawkowe lub uzupełniające będą zestawione według wzoru ustalonego przez Zamawiającego. Termin wykonania Robót poprawkowych i Robót uzupełniających wyznaczy komisja.

e) Odbiór końcowy

Odbiór końcowy polega na ocenie wykonanych Robót związanych z usunięciem wad stwierdzonych przy odbiorze ostatecznym i zaistniałych w okresie gwarancyjnym. Odbiór pogwarancyjny będzie dokonany na podstawie oceny wizualnej obiektu z uwzględnieniem zasad opisanych w punkcie 7.3. „Odbiór wstępny Robót”.

1.15 Podstawa płatności

Podstawą płatności jest cena jednostkowa skalkulowana przez Wykonawcę za jednostkę obmiarową ustaloną dla danej pozycji kosztorysu przyjętą przez Zamawiającego w dokumentach umownych. Dla robót wycenionych ryczałtowo, podstawą płatności jest wartość podana przez Wykonawcę i przyjęta przez Zamawiającego w dokumentach umownych.

Cena jednostkowa pozycji kosztorysowej lub wynagrodzenie ryczałtowe będzie uwzględniać wszystkie czynności, wymagania i badania składające się na jej wykonanie, określone dla tej roboty w ST i DP.

Szczegółowe ustalenia co do formy i terminów płatności zostaną sprecyzowane w dokumentach umownych, wiążących obie strony na czas prowadzenia budowy.

1.16 Przepisy związane

- Ustawa z dnia 7 lipca 1994r. – Prawo budowlane (z późniejszymi zmianami)
- Ustawa z dnia 16 kwietnia 2004 r. – o wyrobach budowlanych (z późniejszymi zmianami)
- Ustawa z dnia 20.07.2017 – Prawo Wodne (z późniejszymi zmianami)
- Rozporządzenia Ministra rozwoju i technologii z 20.12.2021 r w sprawie szczegółowego zakresu i formy dokumentacji projektowej, specyfikacji technicznych wykonania i odbioru robót budowlanych oraz programu funkcjonalno-użytkowego (z późniejszymi zmianami).
- Ustawa z dnia 11 września 2019r. – Prawo zamówień publicznych (z późniejszymi zmianami).
- Rozporządzenie Ministra Infrastruktury z dnia 6 lutego 2003 r. - w sprawie bezpieczeństwa i higieny pracy podczas wykonywania robót budowlanych (Dz.U.2003 nr 47 poz.401)
- Rozporządzenie Ministra Infrastruktury z dnia 23 czerwca 2003 r. - w sprawie informacji dotyczącej bezpieczeństwa i ochrony zdrowia (Dz.U.2003 nr 120 poz.1126)
- Ustawa z dnia 15.09.2017 – o zmianie ustawy - Prawo ochrony środowiska (Dz.U.2017 poz.1888)

Normy związane

Specyfikacje Techniczne Wykonania i Odbioru Robót Budowlanych w różnych miejscach powołują się na Polskie Normy (PN), przepisy branżowe, instrukcje. Należy je traktować jako integralną część i należy je czytać łącznie z Dokumentacją Projektową i Specyfikacjami Technicznymi Wykonania i Odbioru Robót Budowlanych, jak gdyby tam one występowały. Rozumie się, iż Wykonawca jest w pełni zaznajomiony z ich zawartością i wymaganiami. Podstawowym aktem prawnym określającym zasady i cele normalizacji krajowej jest obecnie Ustawa o normalizacji z dnia 12.09.2002r. (Dz.U.2015, poz. 1483 tekst jednolity). Stosowanie Polskich Norm jest dobrowolne, z wyłączeniem PN dotyczących ochrony środowiska, ochrony zdrowia, mienia, bezpieczeństwa pracy i użytkowania, które są obowiązkowe. W zbiorze aktualnych Polskich Norm budowlanych, występują obecnie następujące rodzaje norm: Zastosowanie będą miały ostatnie wydania Polskich Norm (datowane nie później niż 30 dni przed datą składania ofert), o ile nie postanowiono inaczej. Roboty będą wykonywane w bezpieczny sposób, ściśle w zgodzie z obowiązującymi Polskimi Normami (PN)/(EN-PN) i przepisami obowiązującymi w Polsce. Wykonawca jest zobowiązany do przestrzegania wszystkich obowiązujących norm przy wykonywaniu robót określonych w Umowie oraz do stosowania ich postanowień na równi ze wszystkimi innymi wymaganiami zawartymi w Specyfikacjach Technicznych Wykonania i Odbioru Robót Budowlanych .

SZCZEGÓŁOWA SPECYFIKACJA TECHNICZNA WYKONANIA I ODBIORU ROBÓT

- SST 01 - instalacja wody zimnej, ciepłej

1. Przedmiot Szczegółowej Specyfikacji Technicznej

Przedmiotem niniejszej Specyfikacji Technicznej (określonej dalej skrótem ST) są wymagania dotyczące wykonania i odbioru robót związanych z inwestycją:

BUDYNEK WIELORODZINNY, BEDNARSKA 2, 80-848 GDAŃSK

2. Zakres stosowania SST.

Specyfikacja techniczna jest stosowana jako dokument przetargowy i kontraktowy przy zlecaniu robót wymienionych w punkcie 1.

3. Zakres robót objętych SST.

Ustalenia zawarte w niniejszej specyfikacji dotyczą odbioru częściowego i końcowego wykonania instalacji w/w zgodnie z Dokumentacją Projektową.

Zakres robót obejmuje wykonanie:

- demontaż istniejącej instalacji,
- zakup projektowanych urządzeń, rur i materiałów wraz z transportem na miejsce wbudowania,
- montaż rur i izolacji termicznej,
- montaż armatury odcinającej, kontrolno-pomiarowej, czerpalnej,
- wykonanie robót towarzyszących montażom (bruzdy, przebicie, zamurowania, osadzenie tulei ochronnych, uszczelnień, przejść ppoż instalacji nowych i istniejących)
- ocenę stanu technicznego istniejącego przyłącza
- przeprowadzenie prób szczelności,
- rozruch instalacji.

3.1. Określenia podstawowe.

Określenia podane w niniejszej Specyfikacji Technicznej są zgodne z określeniami w obowiązujących Polskich Normach i „Części ogólnej” ST.

3.2. Grupy, klasy i kategorie robót.

W ramach całej inwestycji przewiduje się roboty odpowiednio zakwalifikowane do następujących działów, grup, klas i kategorii robót wg „WSPÓLNEGO SŁOWNIKA ZAMÓWIEŃ „ (CPV).

| | | |
|------------------|------------|--|
| DZIAŁ | 45000000-7 | Roboty budowlane |
| | 45300000-0 | Roboty w zakresie instalacji budowlanych. |
| | 45330000-9 | Hydraulika i roboty sanitarne. |
| | 45332000-3 | Kładzenie upustów hydraulicznych. |
| | 45332200-5 | Hydraulika. |
| GRUPA | 45200000-9 | Roboty budowlane w zakresie wznoszenia kompletnych obiektów budowlanych lub ich części oraz roboty w zakresie inżynierii lądowej i wodnej. |
| KLASA | 45230000-8 | Roboty budowlane w zakresie budowy rurociągów, linii komunikacyjnych i elektroenergetycznych, autostrad, dróg, lotnisk i kolei; wyrównywanie terenu. |
| KATEGORIA | 45232000-2 | Roboty pomocnicze w zakresie rurociągów i kabli. |
| | 45232100-3 | Roboty pomocnicze w zakresie wodociągów. |

3.3. Ogólne wymagania.

Ogólne wymagania dotyczące robót podano w „Części ogólnej” Specyfikacji Technicznej. Budowa instalacji powinna odbywać się na podstawie aktualnej Dokumentacji Projektowej, sporządzonej w oparciu o ogólnie obowiązujące zasady, lecz z uwzględnieniem specyfiki stosowanych systemów i materiałów.

Roboty należy wykonywać w synchronizacji z pozostałymi branżami, i z uwzględnieniem wytycznych dla pozostałych branż.

Integralną dokumentacją wykonawczą są wytyczne i instrukcje montażowe opracowane przez producentów materiałów i urządzeń przyjętych do realizacji.

Wykonawca robót jest odpowiedzialny za jakość ich wykonania oraz za zgodność z Dokumentacją Projektową, ST i obowiązującymi normami. Ponadto Wykonawca wykona roboty zgodnie z poleceniami Inspektora nadzoru.

Dopuszcza się tylko takie odstępstwa od projektu, które nie naruszają postanowień norm, a są uzasadnione technicznie, uzgodnione z autorem projektu i są udokumentowane zapisem dokonany w dzienniku budowy lub innym równorzędnym dowodem.

- Materiały

Ogólne warunki dotyczące stosowanych materiałów podano w „Części ogólnej” Specyfikacji Technicznej.

Stosować należy materiały budowlane dla których wydano certyfikat na znak bezpieczeństwa „B” lub wyroby budowlane dla których dokonano oceny zgodności i wydano certyfikat zgodności lub deklarację zgodności z Polską Normą lub odpowiednią aprobatą techniczną.

Materiały powinny być jak określono w specyfikacji i Dokumentacji Projektowej, bądź inne, o ile zatwierdzone zostaną przez Inspektora nadzoru.

Instalację rurową wykonać z elementów stanowiących system instalacyjny. System powinien składać się z kompletnego zestawu elementów pozwalających na wykonanie wszystkich połączeń pomiędzy elementami systemu jak również przyłączenie armatury i urządzeń niezbędnych do działania instalacji.

Wszystkie materiały instalacyjne stykające się bezpośrednio z wodą powinny mieć świadectwo Państwowego Zakładu Higieny o dopuszczeniu do kontaktu z wodą do picia.

- Sprzęt i transport

Ogólne warunki stosowania sprzętu podano w „Części ogólnej” Specyfikacji Technicznej. Roboty związane z wykonaniem instalacji będą prowadzone ręcznie przy użyciu :

- zestaw narzędzi montażowych systemu rur polietylenowych: nożyce, kalibrator, sprężyna do gięcia, szczęki, zaciskarka;
- podstawowa „skrzynka narzędziowa” instalatora;
- młot i wiertarka udarowa;
- drabina itp.

Wykonawca zobowiązany jest do używania jedynie takiego sprzętu, który nie spowoduje niekorzystnego wpływu na jakość wykonywanych robót. Stosowany sprzęt powinien gwarantować uzyskanie wymaganej dokładności robót.

Ogólne warunki transportu podano w „Części ogólnej” Specyfikacji Technicznej. Transport, wyładunek i składowanie prowadzić w opakowaniach zabezpieczających zgodnie z wytycznymi producentów i zachowaniem środków ostrożności.

Wykonawca jest zobowiązany do stosowania jedynie takich środków transportu, które nie wpłyną

niekorzystnie na jakość wykonywanych robót. Na środkach transportu przewożone materiały powinny być zabezpieczone przed ich przemieszczeniem. Środki transportowe poruszające się po drogach publicznych powinny spełniać odpowiednie wymagania w zakresie parametrów charakteryzujących pojazdy, w szczególności w odniesieniu do gabarytów i obciążenia na oś.

Jakiegokolwiek skutki finansowe oraz prawne, wynikające z niedotrzymania wymienionych powyżej warunków obciążają Wykonawcę.

6. Wykonanie robót.

Ogólne zasady wykonania robót podano w „Części ogólnej” Specyfikacji Technicznej. Wykonawca robót jest odpowiedzialny za jakość ich wykonania oraz zgodność z Dokumentacją Projektową, ST, zaleceniami Kierownika Budowy.

Przyłącze wody

Budynek w stanie istniejącym zasilany w wodę jest z wodociągu miejskiego. Podczas inwestycji przewiduje się remont przyłącza – ocena stanu technicznego podczas wykopów przy budynku wraz z decyzją o remoncie. Remont na podstawie odrębnego zgłoszenia już w trakcie remontu.

Opis projektowanego rozwiązania

W zakresie projektu przewiduje się budowę instalacji wody zimnej, ciepłej oraz cyrkulacyjnej. Projektuje się zastosowanie rozdzielaczy wody zimnej, ciepłej oraz centralnego ogrzewania w wydzielonych miejscach w komunikacji ogólnej. Na odejściach na piony należy zamontować zawory odcinające.

Przewody instalacji wodociągowej

Projektuje się wykonanie instalacji wodociągowej:

- z rur wielowarstwowych PE-RT/AL./PE-RT – łączenie poprzez systemowe złączki zaciskowe lub zaprasowywane – dla odcinków od rozdzielacza do punktów poboru wody w mieszkaniach;
- z rur PP z włóknem szklanym PN16 – łączonych przez zgrzewanie – dla głównych przewodów rozprowadzających w piwnicy i pionów do rozdzielaczy.

Projektuje się wykonanie instalacji wodociągowej składającej się z przewodów wody zimnej, ciepłej wody użytkowej i cyrkulacji.

Ciepła woda użytkowa przygotowywana w węźle ciepłowniczym.

Prowadzenie przewodów

Rozprowadzenie przewodów na kondygnacji podziemnej w przestrzeni podstropowej. Piony instalacyjne montowane w obudowach. Rozprowadzenia do mieszkań prowadzić pod stropem z przejściami w bruzdy ściennie.

Przewody rozprowadzające i gałązki instalacji wodnej należy układać z normatywnym spadkiem 2‰ w kierunku zasilania, a podejścia do przyborów prowadzić w bruzdach ściennych. Zabrania się prowadzenia przewodów wodociągowych nad przewodami elektrycznymi. Minimalna odległość metalowych przewodów instalacji wodociągowych od przewodów elektrycznych przy układaniu równoległym powinna wynosić co najmniej 0,5 m a w miejscach skrzyżowań 0,05 m. Przewody prowadzone przy ścianach, na lub pod stropami powinny spoczywać

na podporach stałych (w uchwytach) i ruchomych (w uchwytach, na wspornikach, zawieszaniach) usytuowanych w odstępach nie mniejszych niż wynika to z wymagań dla materiału, z którego wykonane są rury. Przewody podejść wody zimnej i ciepłej powinny być dodatkowo mocowane przy punktach poboru wody lub zaworów.

Kompensacja przewodów

Przy układaniu podtynkowym i podposadzkowym nie uwzględnia się wydłużenia termicznego przewodów pod warunkiem stworzenia rurom warunków do pracy termicznej. W tym celu przewody należy prowadzić w izolacjach termicznych z pianki PE, uszczelnianych na końcach, gwarantujących brak możliwości zamontowania rur na sztywno poprzez zalanie szlichtą betonową lub zarzucanie tynkiem. Sztukowanie rur ochronnych na kształtkach nie jest wymagane.

Dla swobodnego ułożenia na uchwytach stropowych/ściennych zaprojektowano kompensację u-kształtne.

Przejścia przez przegrody budowlane

Przejścia przewodów przez przegrody budowlane powinny być prowadzone w tulejach osłonowych z materiału nie twardszego niż sama rura, np. w tulejach z tworzywa sztucznego. W miejscach przejść nie mogą występować połączenia rur. Przestrzeń między tuleją a rurą powinna być wypełniona materiałem plastycznym nie oddziałującym na przewody. Rura ochronna powinna być dłuższa od grubości ściany lub stropu o minimum 2cm.

Izolacja cieplna

Wszystkie przewody instalacji wody zimnej izolować otuliną z pianki PE o gr. 9 mm.

Przewody instalacji ciepłej wody użytkowej izolować termicznie otuliną z pianki PE o współczynniku przewodzenia ciepła min. $\lambda=0,035 \text{ W/mK}$ odpowiednio do średnicy przewodów.

Grubość izolacji musi być zgodna z poniższą tabelą:

| Lp. | Rodzaj przewodu lub komponentu | Minimalna grubość izolacji cieplnej [materiał $0,035 \text{ W/(m} \cdot \text{K)}^1$] |
|-----|---|---|
| 1 | Średnica wewnętrzna do 22 mm | 20 mm |
| 2 | Średnica wewnętrzna od 22 do 35 mm | 30 mm |
| 3 | Średnica wewnętrzna od 35 do 100 mm | równa średnicy wewnętrznej rury |
| 4 | Średnica wewnętrzna ponad 100 mm | 100 mm |
| 5 | Przewody i armatura wg poz. 1-4 przechodzące przez ściany lub stropy, skrzyżowania przewodów | 1/2 wymagań z poz. 1-4 |
| 6 | Przewody ogrzewań centralnych wg poz. 1 -4, ułożone w komponentach wykonawczych między ogrzewanymi pomieszczeniami różnych użytkowników | 1/2 wymagań z poz. 1-4 |
| 7 | Przewody wg poz. 6 ułożone w podłodze | 6 mm |

Uwaga:

- 1) przy zastosowaniu materiału izolacyjnego o innym współczynniku przenikania ciepła niż podano w tabeli należy odpowiednio skorygować grubość warstwy izolacyjnej,

Materiały izolacyjne, przeznaczone do wykonania izolacji cieplnej, powinny być w stanie suchym, czyste i nie uszkodzone, a sposób składowania materiałów na stanowisku pracy powinien wykluczać możliwość ich zawilgocenia lub uszkodzenia. Powierzchnia jaką jest wykonywana izolacja

cieplna powinna być czysta i sucha. Nie dopuszcza się wykonywania izolacji cieplnych na powierzchniach zanieczyszczonych ziemią, cementem, smarami itp. oraz na powierzchniach z niecałkowicie wyschniętą lub uszkodzoną powłoką antykorozyjną.

Próba szczelności

Próbie szczelności należy przeprowadzać zgodnie z wymaganiami zawartymi w „Warunkach technicznych wykonania i odbioru rurociągów z tworzyw sztucznych”. Zgodnie z wytycznymi próbę szczelności należy przeprowadzać przed zakryciem instalacji w całości. Przed próbą należy napęlić instalację wodą oraz dokładnie odpowietrzyć. W tablicy poniżej zestawiono wielkości ciśnień próbnych dla różnych rodzajów instalacji. Ciśnienie odczytane z tabeli należy dwukrotnie podnosić w okresie 30 minut do pierwotnej wartości. Po dalszych 30 minutach spadek ciśnienia nie może przekraczać 0,6 bar. W czasie następnych 2 minut spadek ciśnienia nie może przekroczyć 0,2 bar. W przypadku wystąpienia przecieków podczas przeprowadzania próby szczelności należy je usunąć i ponownie przeprowadzić całą próbę od początku.

Poza próbą szczelności przewiduje się zastosowanie okresowego przegrzewu wody do temperatury 70-75°C. Zaznacza się, że podczas prowadzenia przegrzewu należy dokonać otwarcia wszystkich zaworów termostatycznych na instalacji cyrkulacji. Do przeprowadzenia dezynfekcji cieplnej niezbędne jest zapewnienie uzyskania w punktach czerpalnych temperatury wody nie niższej niż 70°C i nie wyższej niż 80°C.

Wymagane ciśnienie próbne podczas przeprowadzania badań szczelności instalacji:

| RODZAJ INSTALACJI | WYMAGANE CIŚNIENIE PRÓBNE |
|--------------------------------------|-----------------------------------|
| INSTALACJA WODY ZIMNEJ | 1,5 X NAJWYŻSZE CIŚNIENIE ROBOCZE |
| INSTALACJA WODY CIEPŁEJ I CYRKULACJI | 1,5 X NAJWYŻSZE CIŚNIENIE ROBOCZE |

Wysokość zawieszenia armatury czerpальной

Armaturę czerpálną i przybory na zawiesić zgodnie z tabelą:

Wysokość zawieszenia armatury czerpальной i położenie krawędzi przyborów sanitarnych nad podłogą

| WYPOSAŻENIE SANITARNE | PRZYBÓR [CM] | ARMATURA CZERPALNA [CM] |
|----------------------------|--------------|-------------------------|
| ZLEWOZMYWAK | 80 ÷ 90 | 95 ÷ 105 |
| UMYWALKA | 75 ÷ 80 | 100 ÷ 115 |
| BATERIA | | 100 |
| ZAWÓR CIŚNIENIOWY | | 90 ÷ 100 |
| ZBIORNIK ZESPOLONY Z MISKĄ | | 79 |
| ZAWÓR CZERPALNY | | 100 |

Opomiarowanie instalacji wodociągowej

Opomiarowanie instalacji wodociągowej odbywać się będzie poprzez wodomierze mieszkaniowe zlokalizowane na klatce schodowej (komunikacja) w szafkach / obudowach.

Należy zastosować wodomierz zimnej wody DN20, Q3=2,5 m3/h.

Należy zastosować wodomierz ciepłej wody DN15, Q3=1,6 m3/h.

Wodomierze wyposażać w nakładki zliczające M-Bus wpięte do BMS.

Armatura odcinająco-regulacyjna wyposażona w dławice i wykonana z elementów mosiężnych. Zawory odcinające podpionowe ze spustem umożliwiające odwodnienie pionu. Na każdym odgałęzieniu od przewodów głównych montować zawory odcinające.

Przygotowanie ciepłej wody

Projektuje się przygotowanie ciepłej wody w węźle ciepłowniczym (projekt węzła w zakresie odrębnego opracowania).

Bezpieczeństwo pożarowe

Wszystkie zastosowane w obiekcie materiały i urządzenia wykonane są z materiałów niepalnych i nie stanowią zagrożenia pożarowego. Przy przejściach projektowanych instalacji przez przegrody pożarowe należy zastosować przejścia p.poż. o odpowiedniej dla danej przegrody odporności ogniowej.

8. Kontrola jakości robót.

Ogólne zasady kontroli jakości robót podano w „Części ogólnej” Specyfikacji Technicznej. Kontrolę jakości wykonanych robót należy dokonać poprzez porównanie Wykonania robót z Dokumentacją Projektową oraz zgodnością z warunkami technicznymi. Należy przeprowadzić następującą kontrolę:

- zgodności z Dokumentacją Projektową,
- materiałów zgodnie z wymaganiami norm,
- ułożenia, połączeń i szczelności przewodów i armatury,
- izolacji przewodów,
- prób ciśnieniowych.

Wykonawca winien przedłożyć Inspektorowi nadzoru wszystkie protokoły prób, atesty gwarancji producenta dla stosowanych materiałów, że zastosowane materiały spełniają wymagane normami warunki techniczne.

9. Odbiór robót.

Ogólne zasady odbioru robót podano w „Części ogólnej” Specyfikacji Technicznej. Przed przekazaniem przewodu lub jego odcinka do eksploatacji, należy dokonać odbioru końcowego, który polega na: - uzyskaniu pozytywnego wyniku badania wody,

- zbadaniu zgodności Dokumentacji Projektowej ze stanem faktycznym,
- zbadaniu zgodności protokółów odbioru prób szczelności, wyników stosownych badań,
- zbadaniu i sporządzeniu protokółów z prób szczelności przewodów,
- dokonać oględzin armatury i poprawności działania.

Wyniki badań, które wraz z protokołami powinny być wpisane do Dziennika Budowy, i przekazane protokolarnie Zamawiającemu.

Przy odbiorze robót wykonawca ma przedstawić następujące dokumenty:

- a) Dokumentacja Projektowa z naniesionymi zmianami i uzupełnieniami dokonanymi w trakcie wykonania robót (Dokumentacja Powykonawcza),
- b) Dziennik Budowy,
- c) Dokumenty uzasadniające uzupełnienia i zmiany wprowadzone w trakcie wykonywania robót,
- d) Dokumenty dotyczące jakości wbudowanych materiałów,
- e) Protokoły częściowych odbiorów robót,
- f) Protokoły i zaświadczenia z dokonanych prób montażowych,
- g) Protokoły badań technicznych i pomiarów,
- h) Świadectwa jakości wydane przez dostawców urządzeń i materiałów,

i) Dokumentacje fabryczne zamontowanych urządzeń,

10. Podstawa płatności

Warunki i terminy płatności zostały szczegółowo ustalone w Umowie.

11. Normy i przepisy.

Roboty będą wykonywane w bezpieczny sposób, ściśle w zgodzie z Polskimi Normami (PN) warunkami technicznymi, instrukcjami producentów przyjętych do realizacji materiałów i urządzeń

Normy:

PN-H-74200:1998 Rury stalowe ze szwem gwintowane , ocynkowane.

PN-M-75002:2016-10 Armatura przepływowa instalacji wodociągowej. Wymagania i badania.

PN-B-02421:2000 Izolacja cieplna rurociągów, armatury i urządzeń. Wymagania i badania
(Każdorazowo należy sprawdzić aktualność normy)

Inne:

Rozporządzenie Ministra Infrastruktury z dn. 12.04.2002 r w sprawie warunków technicznych, jakim powinny odpowiadać budynki i ich usytuowanie. (z późniejszymi zmianami)

Warunki techniczne wykonania i odbioru robót budowlano-montażowych.

Warunki techniczne wykonania i odbioru rurociągów z tworzyw sztucznych

SZCZEGÓŁOWA SPECYFIKACJA TECHNICZNA WYKONANIA I ODBIORU ROBÓT

- SST 02 Instalacja kanalizacji sanitarnej.

1. Przedmiot Szczegółowej Specyfikacji Technicznej.

Przedmiotem niniejszej Specyfikacji Technicznej (określonej dalej skrótem ST) są wymagania dotyczące wykonania i odbioru robót związanych z inwestycją:

BUDYNEK WIELORODZINNY, BEDNARSKA 2, 80-848 GDAŃSK

2. Zakres stosowania SST.

Specyfikacja techniczna jest stosowana jako dokument przetargowy i kontraktowy przy zlecaniu robót wymienionych w punkcie 1.

3. Zakres robót objętych SST.

Ustalenia zawarte w niniejszej specyfikacji dotyczą odbioru częściowego i końcowego wykonania instalacji kanalizacji sanitarnej i deszczowej zgodnie z Dokumentacją Projektową.

Zakres robót obejmuje wykonanie:

- demontaż istniejących przyborów i instalacji
- zakup projektowanych urządzeń, rur i materiałów wraz z transportem na miejsce wbudowania,
- montaż rurociągów instalacji sanitarnej,
- montaż przyborów sanitarnych,
- wykonanie robót towarzyszących montażom (bruzdy, przebicie, zamurowania, uszczelnienia, przejść ppoż instalacji nowych i istniejących),
- badanie szczelności.

Szczegółowy zakres prac jest określony w projekcie wykonawczym, branża sanitarna.

3.1. Określenia podstawowe.

Określenia podane w niniejszej Specyfikacji Technicznej są zgodne z określeniami obowiązujących Polskich Normach i „Części ogólnej” ST.

3.2. Grupy, klasy i kategorie robót.

W ramach całej inwestycji przewiduje się roboty odpowiednio zakwalifikowane do następujących działów, grup, klas i kategorii robót wg „WSPÓLNEGO SŁOWNIKA ZAMÓWIEŃ”, (CPV).

| | |
|------------------|--|
| DZIAŁ | 45000000-7 Roboty budowlane. |
| GRUPA | 45300000-0 Roboty w zakresie instalacji budowlanych. |
| KLASA | 45330000-9 Hydraulika i roboty sanitarne. |
| KATEGORIA | 45332000-3 Kładzenie upustów hydraulicznych. 45332200-5 Hydraulika. 45332400-7 Roboty instalacyjne w zakresie sprzętu sanitarnego. 45200000-9 Roboty budowlane w zakresie wznoszenia kompletnych obiektów budowlanych lub ich części oraz roboty w zakresie inżynierii lądowej i wodnej. 45230000-8 Roboty budowlane w zakresie budowy rurociągów, linii komunikacyjnych i elektroenergetycznych, autostrad, dróg, lotnisk i kolei; wyrównywanie terenu. 45232000-2 Roboty pomocnicze w zakresie rurociągów i kabli. 45232410-9 Roboty w zakresie kanalizacji ściekowej. |

3.3. Ogólne wymagania.

Ogólne wymagania dotyczące robót podano w „Części ogólnej” Specyfikacji Technicznej.

Budowa instalacji powinna odbywać się na podstawie aktualnej Dokumentacji Projektowej, sporządzonej w oparciu o ogólnie obowiązujące zasady, lecz z uwzględnieniem specyfiki stosowanych systemów i materiałów.

Roboty należy wykonywać w synchronizacji z pozostałymi branżami, i z uwzględnieniem wytycznych dla pozostałych branż.

Integralna dokumentacja wykonawcza są wytyczne i instrukcje montażowe opracowane przez producentów materiałów i urządzeń przyjętych do realizacji.

Wykonawca robót jest odpowiedzialny za jakość ich wykonania oraz za zgodność z Dokumentacją Projektową, ST i obowiązującymi normami. Ponadto Wykonawca wykona roboty zgodnie z poleceniami Inspektora Nadzoru.

Dopuszcza się tylko takie odstępstwa od projektu, które nie naruszają postanowień norm, a są uzasadnione technicznie, uzgodnione z autorem projektu i są udokumentowane zapisem dokonany w dzienniku budowy lub innym równorzędnym dowodem.

4. Materiały

Ogólne warunki dotyczące stosowanych materiałów podano w „Części ogólnej” Specyfikacji Technicznej.

Stosować należy materiały budowlane dla których wydano certyfikat na znak bezpieczeństwa „B” lub wyroby budowlane dla których dokonano oceny zgodności i wydano certyfikat zgodności lub deklaracje zgodności z Polska Norma lub odpowiednia aprobatą techniczną.

Materiały powinny być jak określono w specyfikacji i Dokumentacji Projektowej, bądź inne, o ile zatwierdzone zostaną przez Inspektora nadzoru.

W przypadkach wymagających dodatkowych wyjaśnień lub uściśleń Wykonawca ma obowiązek:

- uzyskać brakujące dane bezpośrednio od producenta danego materiału lub wyrobu,
- sprawdzić poprawność i zgodność otrzymanych danych z obowiązującymi normami i innymi dokumentami.

Przechowywanie i składowanie poszczególnych materiałów i wyrobów budowlanych powinno odpowiadać wymaganiom, określonym przez producentów i/lub odpowiednie normy, w szczególności powinno umożliwić ich zabezpieczenie przed zniszczeniem, utratą wymaganych właściwości budowlanych, stworzeniem niebezpieczeństwa na placu budowy oraz powinno być zgodne z zasadami bhp i p.poż.

Instalacje rurowa wykonać z elementów stanowiących system instalacyjny. System powinien składać się z kompletnego zestawu elementów pozwalających na wykonanie wszystkich połączeń pomiędzy elementami systemu jak równie przyłączenie przyborów sanitarnych.

5. Sprzęt i transport

Ogólne warunki stosowania sprzętu podano w „Części ogólnej” Specyfikacji Technicznej.

Roboty związane z wykonaniem instalacji będą prowadzone ręcznie przy użyciu :

- zestaw narzędzi montaż owych systemu rur: piła o drobnych zębach, skrzynka uciosowa,
- młot i wiertarka udarowa,
- podstawowa „skrzynka narzędziowa” instalatora.

Wykonawca zobowiązany jest do używania jedynie takiego sprzętu, który nie spowoduje niekorzystnego wpływu na jakość wykonywanych robót. Stosowany sprzęt powinien gwarantować uzyskanie wymaganej dokładności robót.

Ogólne warunki transportu podano w „Części ogólnej” Specyfikacji Technicznej.

Transport, wyładunek i składowanie prowadzić w opakowaniach zabezpieczających zgodnie z wytycznymi producentów i zachowaniem środków ostrożności.

Wykonawca jest zobowiązany do stosowania jedynie takich środków transportu, które nie wpłyną niekorzystnie na jakość wykonywanych robót. Na środkach transportu przewożone materiały powinny być zabezpieczone przed ich przemieszczeniem. Środki transportowe poruszające się po drogach publicznych powinny spełniać odpowiednie wymagania w zakresie parametrów

charakteryzujących pojazdy, w szczególności w odniesieniu do gabarytów i obciążenia na oś. Jakikolwiek skutki finansowe oraz prawne, wynikające z niedotrzymania wymienionych powyżej warunków obciążają Wykonawcę.

6. Wykonanie robót

Ogólne zasady wykonania robót podano w „Części ogólnej” Specyfikacji Technicznej.

Wykonawca robót jest odpowiedzialny za jakość ich wykonania oraz zgodność z Dokumentacją Projektową, ST, zaleceniami Kierownika Budowy.

Instalację kanalizacyjną projektuje się z rur z tworzyw sztucznych. Rury kanalizacji sanitarnej układać kielichami w kierunku przeciwnym do kierunku spływu ścieków. Zachować należy minimalną odległość 10 cm od źródeł ciepła, takich jak rury ciepłej wody bądź C.O. W przypadku konieczności zbliżenia przewodów kanalizacji z innymi oddającymi ciepło rury PP prowadzić w otulinie termoizolacyjnej. Wewnątrz budynku przewody kanalizacyjne powinny być układane w kierunkach prostopadłych i równoległych do najbliższych ścian – najkrótszą drogą. Zabrania się prowadzenia przewodów kanalizacyjnych nad przewodami elektrycznymi. Rury kanalizacyjne prowadzone po ścianach należy mocować do konstrukcji budynku uchwyty lub obejmami. Maksymalna odległość uchwytów dla rur DN110 wynosi 1,0 m. Przy przejściach przez przegrody budowlane przewody prowadzić w otworach o większej średnicy od średnicy rury uszczelnionej materiałem plastycznym. Piony instalacji kanalizacyjnej sanitarnej wyprowadzić 0.50 m ponad połac dachową i zakończyć wywiewkami. Pion wyposażać w otwór wyczystny – rewizję. Główne poziome przewody odpływowe układać, w zależności od średnicy, ze spadkiem min. 1,5 % dla fi160 i min. 1,0 % dla fi200. Podejścia do przyborów sanitarnych prowadzić ze spadkiem 2,0 %. Rozmieszczenie kanalizacji oraz średnice wg części rysunkowej.

Podejścia

Podejścia do przyborów sanitarnych i wpustów podłogowych mogą być prowadzone oddzielnie lub mogą łączyć się do kilku przyborów, pod warunkiem utrzymania szczelności zamknięć wodnych. Podejścia wykonać z rur PP przeznaczonych do wykonywania instalacji wewnętrznych.

Piony

Piony wykonać z rur PP-HT niskosumowych odpornych na temperaturę min. 90 stopni przeznaczonych do wykonywania instalacji wewnętrznych. Piony wyprowadzić ponad dach i zakończyć wywiewkami średnicy 160 mm. Od strony szachtu w mieszkaniach wykonać rewizję dostępowe do pionów.

Poziomy główne

Projektuje się sprowadzenie poziomów podstropowych w piwnicy poprzez pion do instalacji podposadzkowej. Należy odsłonić istniejącą instalację i ją wymienić na nową stosując rury PVC-U lite klasy SN4.

Próby

Poziome przewody kanalizacyjne należy poddać próbie szczelności poprzez zalanie ich wodą powyżej kolana. Szczelność podejść sprawdzić poprzez spowodowanie odpływu wody z przyborów i obserwację ewentualnych wycieków.

Kanalizacja w podziemiu

W pom. węzła ciepłowniczego projektuje się wpust podłogowy żeliwny oraz zlewozmywak techniczny z połączeniem do studni schładzającej. Studnię schładzającą wykonać jako szczelną komorę podposadzkową o wymiarach 0,8x0,8x0,8 m z przykryciem kratą pomostową. W komorze zamontować pompę zanurzeniową do wody gorącej (90°C). Rury odprowadzające ścieki do studni schładzającej wykonać z żeliwa. Poziomy kanalizacyjne wyposażać w rewizje (czyszczaki) umieszczone co 15 m. Rury prowadzone po wierzchu w pomieszczeniach nieogrzewanych należy zaizolować.

Bezpieczeństwo pożarowe

Wszystkie zastosowane w obiekcie materiały i urządzenia wykonane są z materiałów niepalnych i nie stanowią zagrożenia pożarowego. Przy przejściach projektowanych instalacji przez przegrody pożarowe należy zastosować przejścia p.poż. o odpowiedniej dla danej przegrody odporności ogniowej.

7. Kontrola jakości robót

Ogólne zasady kontroli jakości robót podano w „Części ogólnej” Specyfikacji Technicznej. Kontrole jakości wykonanych robót należy dokonać poprzez porównanie wykonania robót z Dokumentacją Projektową oraz zgodnością z warunkami technicznymi.

Należy przeprowadzić następującą kontrolę:

- zgodności z Dokumentacją Projektową,
- materiałów zgodnie z wymaganiami norm,
- ułożenia, połączeń i szczelności przewodów,
- dokonać oględzin przyborów sanitarnych.

Wykonawca winien przedłożyć Inspektorowi nadzoru wszystkie protokoły prób, atesty gwarancji producenta dla stosowanych materiałów, zastosowane materiały spełniają wymagane normami warunki techniczne.

8. Odbiór robót

Ogólne zasady odbioru robót podano w „Części ogólnej” Specyfikacji Technicznej.

Przed przekazaniem instalacji kanalizacji sanitarnej do eksploatacji, należy y dokonać odbioru końcowego, który polega na:

- zbadaniu zgodności Dokumentacji Projektowej ze stanem faktycznym,
- zbadaniu i sporządzeniu protokołów z prób szczelności;
- dokonać oględzin przyborów sanitarnych.

Wyniki badan, które wraz z protokołami powinny być wpisane do Dziennika Budowy i przekazane protokolarnie Zamawiającemu.

Przy odbiorze robót wykonawca ma przedstawić następujące dokumenty:

- Dokumentacja Projektowa z naniesionymi zmianami i uzupełnieniami dokonanymi w trakcie wykonania robót (Dokumentacja Powykonawcza),
- Dziennik Budowy,
- Dokumenty uzasadniające uzupełnienia i zmiany wprowadzone w trakcie wykonywania robót
- Dokumenty dotyczące jakości wbudowanych materiałów,
- Protokoły częściowych odbiorów robót,
- Protokoły i zaświadczenia z dokonanych prób montaż owych,
- Protokoły badan technicznych i pomiarów,
- Świadectwa jakości wydane przez dostawców urządzeń i materiałów,
- Dokumentacje fabryczne zamontowanych urządzeń.

9. Podstawa płatności

Warunki i terminy płatności zostały szczegółowo ustalone w Umowie.

10. Normy i przepisy.

Roboty będą wykonywane w bezpieczny sposób, ściśle w zgodzie z Polskimi Normami / PN /

warunkami technicznymi, instrukcjami producentów przyjętych do realizacji materiałów i urządzeń . Normy:

PN-EN 476:2022-09 Wymagania ogólne dotyczące elementów stosowanych w systemach odwadniania i kanalizacji

PN-EN 1610:2015-10 Budowa i badania przewodów kanalizacyjnych

PN-EN 1329-1:2021-05 Systemy przewodów rurowych z tworzyw sztucznych do odprowadzania nieczystości i ścieków (o niskiej i wysokiej temperaturze) wewnątrz konstrukcji budynków

PN-EN 12056-1:2002 – Systemy kanalizacji grawitacyjnej wewnątrz budynku.

(Każdorazowo należy sprawdzić aktualność norm)

Inne:

Warunki techniczne wykonania i odbioru rurociągów z tworzyw sztucznych.

SZCZEGÓŁOWA SPECYFIKACJA TECHNICZNA WYKONANIA I ODBIORU ROBÓT

SST 03 - Instalacja centralnego ogrzewania

Przedmiot Szczegółowej Specyfikacji Technicznej

Przedmiotem niniejszej Specyfikacji Technicznej (określonej dalej skrótem ST) są wymagania dotyczące wykonania i odbioru robót związanych z inwestycją:

BUDYNEK WIELORODZINNY, BEDNARSKA 2, 80-848 GDAŃSK

KODY CPV

- 45331100-7 Roboty instalacyjne centralnego ogrzewania
- 45320000-6 Roboty izolacyjne
- 45262522-6 Roboty murarskie
- 45324000-4 Roboty w zakresie okładziny tynkowej
- 45111220-6 Roboty w zakresie usuwania gruzu.
- 45321000-3 Izolacja cieplna
- 45332200-5 Roboty instalacyjne hydrauliczne
- 45321000-3 Izolacja cieplna

Przedmiot specyfikacji

Przedmiotem niniejszej szczegółowej specyfikacji technicznej są wymagania dotyczące wykonania i odbioru robót w zakresie budowy instalacji C.O.

Zakres stosowania Specyfikacji

Specyfikacja Techniczna jest stosowana jako dokument przetargowy i kontraktowy przy zlecaniu i realizacji robót budowlano-montażowych wymienionych w punkcie 1.1.

Zakres robót objętych Specyfikacją

Roboty których dotyczy specyfikacja obejmują wszystkie czynności umożliwiające wykonanie i odbiór robót zgodnie z punktem 1.1.

Niniejsza Specyfikacja Techniczna (ST) związana jest z wykonaniem nw. robót:

Roboty związane z wykonaniem instalacji c.o.:

- wykonanie robót towarzyszących montażom (bruzdy, przebicie, zamurowania, uszczelnienia, przejścia ppoż istniejących instalacji i projektowanych),
- Montaż rurociągów rozprowadzających
- płukanie instalacji
- próby i regulacje
- montaż izolacji

Ogólne wymagania dotyczące robót

Wykonawca robót jest odpowiedzialny za jakość wykonania robót, ich zgodność z Dokumentacją, ST zawierającą ogólne wymagania wykonania i odbioru robót, poleceniami Inspektora nadzoru wskazaniami projektanta oraz zgodnie z art. 5, 22, 23 i 28 Ustawy Prawo budowlane, „**Warunkami technicznego wykonania i odbioru instalacji ogrzewczych. Zeszyt nr 6. Wyd. COBRTI INSTAL 2003**”

Odstępstwa od dokumentacji mogą dotyczyć jedynie dostosowania instalacji ogrzewania do wprowadzonych zmian konstrukcyjno-budowlanych, lub zastąpienia zaprojektowanych materiałów - w przypadku niemożliwości ich uzyskania - przez inne materiały lub elementy o zbliżonych charakterystykach i trwałości. Wszelkie zmiany i odstępstwa od zatwierdzonej dokumentacji

technicznej nie mogą powodować obniżenia wartości funkcjonalnych i użytkowych instalacji, a jeżeli dotyczą zamiany materiałów i elementów określonych w dokumentacji technicznej na inne, nie mogą powodować zmniejszenia trwałości eksploatacyjnej. Roboty montażowe należy realizować zgodnie z projektem wykonawczym, „Warunkami technicznego wykonania i odbioru instalacji ogrzewczych. Zeszyt nr 6. Wyd. COBRTI INSTAL 2003” Polskimi Normami oraz innymi przepisami dotyczącymi przedmiotowej instalacji.

MATERIAŁY

Ogólne warunki stosowania materiałów podano w Specyfikacji Technicznej „Wymagania Ogólne”.

Materiały do wykonania technologii instalacji c.o.

Do wykonania instalacji c.o., mogą być stosowane wyroby producentów krajowych i zagranicznych. Wszystkie materiały użyte do wykonania instalacji muszą posiadać znak CE lub deklarację zgodności odnoszącą się do Polskiej Normy lub Aprobaty Technicznej. Wykonawca uzyska przed zastosowaniem wyrobu akceptację Inspektora Nadzoru. Odbiór techniczny materiałów powinien być dokonywany według wymagań i w sposób określony aktualnymi normami.

Składowanie materiałów

Urządzenia należy przechowywać w pomieszczeniach suchych, czystych, wolnych od szkodliwych par i gazów w opakowaniach fabrycznych. Rury stalowe należy przechowywać w pomieszczeniach suchych, czystych, wolnych od szkodliwych par i gazów. Rury luzem układać należy na gładkim i czystym podłożu w stosach o wysokości do 0,5 m. Nie należy wsuwać rur o mniejszych średnicach do większych. Niedopuszczalne jest „wleczenie” rur po podłożu. Kształtki i złączki powinny być składowane w sposób uporządkowany.

SPRZĘT

Warunki ogólne stosowania sprzętu podano w Specyfikacji Technicznej „Wymagania Ogólne”. Do wykonania robót Wykonawca powinien dysponować drobnym sprzętem montażowym wynikającym z technologii prowadzenia robót.

TRANSPORT

Warunki ogólne stosowania transportu podano w Specyfikacji Technicznej „Warunki Ogólne”.

Zaleca się transport w opakowaniach fabrycznych. Materiały przewożone powinny być zabezpieczone przed przypadkowym przesunięciem i uszkodzeniem w czasie transportu.

WYKONANIE ROBÓT

Wymagania ogólne

Warunki ogólne wykonania robót podano w Specyfikacji Technicznej „Warunki Ogólne”.

Wykonawca przedstawi Inżynierowi do akceptacji harmonogram robót.

Rozpoczęcie robót

Przed rozpoczęciem montażu Kierownik robót powinien stwierdzić, że:

- obiekt odpowiada warunkom zgodnym z przepisami bezpieczeństwa pracy do prowadzenia robót instalacyjnych
- elementy budowlano-konstrukcyjne mające wpływ na montaż urządzeń odpowiadają założeniom projektowym.

Technologia wykonania instalacji centralnego ogrzewania.

Dane wyjściowe

Do obliczeń przyjęto, że temperatura zasilania wynosi 70°C, a powrotu 50°C. Zewnętrzne temperatury obliczeniowe przyjęto zgodnie z PN-B-02403 dla I strefy klimatycznej (-16°C). Temperaturę wewnętrzną przyjęto zgodnie z rozporządzeniem Ministra Infrastruktury w sprawie warunków technicznych jakim powinny odpowiadać budynki i ich usytuowanie (Dz. U. nr 75, poz. 690 z 2002 roku z późn. zm.).

Stan projektowany

Zaprojektowano instalację centralnego ogrzewania jako dwururową wykonaną z rur wielowarstwowych PEX/Al./PERT łączonych poprzez złączki systemowe zaprasowywane lub zaciskane. Pomieszczenia będą ogrzewane za pomocą grzejników płytowych i łazienkowych. Rozmieszczenie urządzeń grzewczych w części graficznej projektu. Na odejściach na piony należy zamontować zawory odcinające. Zasilanie instalacji przewiduje się z projektowanego węzła ciepłowniczego (w zakresie odrębnego opracowania). Przy pionach projektuje się zastosowanie rozdzielaczy wody zimnej, ciepłej oraz centralnego ogrzewania. Na odejściach na rozdzielacze należy zamontować zawory odcinające.

Najważniejsze parametry poszczególnych obiegów grzewczych:

- moc cieplna instalacji $Q=16$ kW
- parametr instalacji 70°C / 50°C
- pojemność wodna instalacji 200 dm³
- wymagany przepływ na pompie obiegowej 605,8 kg/h
- wymagane ciśnienie na pompie obiegowej 18,3 kPa
- zapotrzebowanie na ciepło budynku 16,00 kW
- wskaźnik zapotrzebowania na ciepło na cele ogrzewania 43,5 W/m²

Elementy wyposażenia oraz zawory i armatura dla proj. instalacji c.o. odzwierciedlone w części graficznej projektu.

Rozprowadzenie do grzejników

Projektuje się zasilanie grzejników za pomocą pionowych i poziomych przewodów rozprowadzających wykonanych z rur wielowarstwowych. Poziome przewody rozprowadzające można układać bez spadków. Odpowietrzenie poziomych przewodów rozprowadzających nastąpi poprzez zawory odpowietrzające zainstalowane w grzejnikach. Jeżeli podczas eksploatacji instalacji zaistnieje konieczność odwodnienia poziomych przewodów rozprowadzających, można będzie opróżnić je z wody przedmuchując je sprężonym powietrzem. Przewody do grzejników prowadzić w posadzce i bruzdach ściennych.

Połączenia rur

Połączenia powinny być wykonywane zgodnie z wymaganiami producenta elementów łączonych.

Grzejniki

W pomieszczeniach projektuje się grzejniki płytowe z wbudowanym zaworem. Do regulacji miejscowej wykorzystano armaturę regulacyjną grzejnikową. Zawiera ona:

- element dławiący umożliwiający regulację 1-go stopnia, zwaną regulacją wstępną (montażową lub trwałą - nastawy),
- element nastawczy umożliwiający regulację 2-go stopnia, zwaną także regulacją eksploatacyjną lub bieżącą – głowice termostatyczne.

W łazienkach projektuje się grzejniki łazienkowe. Na zasilaniu grzejnika łazienkowego zamontować grzejnikowy zawór termostatyczny z nastawą wstępną, na powrocie zamontować zawór odcinający.

Armatura instalacji C.O.

W celu regulacji przepływu oraz podłączenia grzejników zaworowych projektuje się zestaw kątowy do podłączenia grzejników zaworowych. Podłączenie grzejników od ściany. Przewody instalacji C.O. wprowadzić w bruzdę ścienną, podejście do grzejnika wykonać od ściany do zaworu kąтового grzejnika. Projektowane grzejniki zintegrowane posiadają wbudowany zawór. Do regulacji grzejnika 2-stopnia projektuje się zastosowanie głowicy termostatycznej z wbudowanym czujnikiem. Na grzejnikach należy zainstalować ręczne grzejnikowe zawory odpowietrzające. Instalację należy odpowietrzyć na początku sezonu grzewczego przed rozpoczęciem eksploatacji instalacji oraz dodatkowo w przypadku zapowietrzenia się grzejników. Z uwagi na możliwość poparzenia, nie przeprowadzać procesu odpowietrzania podczas pracy instalacji.

W celu zrównoważenia instalacji dla poszczególnych pięter zaprojektowano zawory równoważące na obiegach mieszkań.

Przejścia przez przegrody budowlane

W celu ochrony przed siłami tnącymi oraz zabezpieczenia przed niekontrolowanym powstaniem punktu stałego projektuje się wykonywanie przejść przez przegrody budowlane w rurach osłonowych. Wolną przestrzeń wypełnić należy materiałami nieagresywnymi, elastycznymi lub pozostawić pustą. Rura ochronna powinna być dłuższa od grubości ściany lub stropu o minimum 2 cm, a jej średnica o jedną dymensję większa od chronionego rurociągu.

Izolacja cieplna

Przewody instalacji C.O. izolować termicznie otuliną z pianki PE o współczynniku przewodzenia ciepła min. $\lambda=0,035 \text{ W/mK}$ odpowiednio do średnicy przewodów i miejsca ułożenia.

Grubość izolacji musi być zgodna z poniższą tabelą:

| Lp. | Rodzaj przewodu lub komponentu | Minimalna grubość izolacji cieplnej [materiał $0,035 \text{ W/(m} \cdot \text{K)}^1$] |
|-----|--|---|
| 1 | Średnica wewnętrzna do 22 mm | 20 mm |
| 2 | Średnica wewnętrzna od 22 do 35 mm | 30 mm |
| 3 | Średnica wewnętrzna od 35 do 100 mm | równa średnicy wewnętrznej rury |
| 4 | Średnica wewnętrzna ponad 100 mm | 100 mm |
| 5 | Przewody i armatura wg poz. 1-4 przechodzące przez ściany lub stropy, skrzyżowania przewodów | 1/2 wymagań z poz. 1-4 |
| 6 | Przewody ogrzewań centralnych wg poz. 1 -4, ułożone w komponentach budowlanych między ogrzewanymi pomieszczeniami różnych użytkowników | 1/2 wymagań z poz. 1-4 |
| 7 | Przewody wg poz. 6 ułożone w podłodze | 6 mm |

Uwaga: 1) Przy zastosowaniu materiału izolacyjnego o innym współczynniku przenikania ciepła, niż podano w tabeli, należy odpowiednio skorygować grubość warstwy izolacyjnej.

Montaż otuliny z użyciem kleju na nacięciach. Do łączenia przejść otulin zastosować taśmę aluminową. Materiały izolacyjne, przeznaczone do wykonania izolacji cieplnej, powinny być w stanie suchym, czyste i nie uszkodzone, a sposób składowania materiałów na stanowisku pracy powinien wykluczać możliwość ich zawilgocenia lub uszkodzenia. Powierzchnia jaką jest wykonywana izolacja cieplna powinna być czysta i sucha. Nie dopuszcza się wykonywania izolacji cieplnych na powierzchniach zanieczyszczonych ziemią, cementem, smarami itp. oraz na powierzchniach z niecałkowicie wyschniętą lub uszkodzoną powłoką antykorozyjną.

Próba szczelności instalacji C.O.

Próbę szczelności należy przeprowadzać zgodnie z wymaganiami zawartymi w „Warunkach technicznych wykonania i odbioru rurociągów z tworzyw sztucznych”. Zgodnie z wytycznymi próbę szczelności należy przeprowadzać przed zakryciem instalacji w całości. Przed próbą należy napełnić instalację wodą oraz dokładnie odpowietrzyć. W tablicy poniżej zestawiono wielkości ciśnień próbnych dla instalacji C.O. Ciśnienie odczytane z tabeli należy dwukrotnie podnosić w okresie 30 minut do pierwotnej wartości. Po dalszych 30 minutach spadek ciśnienia nie może przekraczać 0,6 bar. W czasie następnych 2 minut spadek ciśnienia nie może przekroczyć 0,2 bar. W przypadku wystąpienia przecieków podczas przeprowadzania próby szczelności należy je usunąć i ponownie przeprowadzić całą próbę od początku.

Wymagane ciśnienie próbne podczas przeprowadzania badań szczelności instalacji c.o.

| Rodzaj instalacji | Wymagane ciśnienie próbne |
|-------------------|---|
| Instalacja c.o. | najwyższe ciśnienie robocze + 0,2 MPa, nie mniej niż 6 bar |

Opomiarowanie instalacji c.o.

Opomiarowanie instalacji c.o. dla każdego mieszkania odbywać się będzie poprzez ciepłomierze zlokalizowane na klatce schodowej, zamontowane na zespołach rozdzielaczy.

Dobrano dla każdego mieszkania ciepłomierz o średnicy nominalnej DN 15. Przepływ nominalny 0,6 m³/h. Ciepłomierze z protokołem Mod-Bus RTU podłączyć do BMS.

Bezpieczeństwo pożarowe

Wszystkie zastosowane w obiekcie materiały i urządzenia wykonane są z materiałów niepalnych i nie stanowią zagrożenia pożarowego. Przy przejściach projektowanych instalacji przez przegrody pożarowe należy zastosować przejścia p.poż. o odpowiedniej dla danej przegrody odporności ogniowej.

KONTROLA JAKOŚCI ROBÓT

Zasady ogólne kontroli

Ogólne zasady kontroli podano w Specyfikacji Technicznej „Wymagania Ogólne”.

Kontrola jakości materiałów

Wszystkie materiały do wykonania robót muszą odpowiadać wymaganiom Dokumentacji Projektowej i Specyfikacji Technicznej oraz uzyskać akceptację Inżyniera.

Kontrola jakości robót

Warunki przystąpienia do badań

Badania należy przeprowadzić w następujących fazach:

a) po ukończeniu montażu i po przeprowadzeniu płukania całego urządzenia oraz dokonaniu regulacji

b) w okresie gwarancyjnym

Należy sprawdzić zgodność montażu z instrukcją producenta i projektem (odległości od przegród budowlanych, wyposażenie fabryczne).

OBMIAR ROBÓT

Ogólne zasady obmiaru robót podano w Specyfikacji Technicznej „Wymagania Ogólne”.

Jednostkami obmiaru są:

- kpl.
- szt.
- mb.

1) ODBIÓR ROBÓT

Ogólne zasady odbioru robót podano w Specyfikacji Technicznej „Wymagania ogólne”.

Odbiór techniczny końcowy instalacji c.o.

Instalacje powinny być przedstawione do odbioru technicznego końcowego po spełnieniu następujących warunków:

- zakończono wszystkie roboty montażowe przy instalacji, łącznie z wykonaniem izolacji cieplnej;
- instalację wypłukano, napełniono wodą i odpowietrzono,
- dokonano badań odbiorczych, z których wszystkie zakończyły się wynikiem pozytywnym;
- zakończono uruchamianie urządzeń (próbny rozruch 72 godziny)
- stan urządzeń i przygotowane miejsce pracy odpowiadają warunkom BHP i ochrony przeciwpożarowej.
- Przy odbiorze końcowym należy przedstawić następujące dokumenty:
- projekt techniczny powykonawczy instalacji (z naniesionymi ewentualnymi zmianami i uzupełnieniami dokonanymi w czasie budowy);
- dziennik budowy;
- potwierdzenie zgodności wykonania instalacji z projektem technicznym, warunkami pozwolenia na budowę i przepisami;
- obmiary powykonawcze;
- protokoły wykonanych badań odbiorczych
- dokumenty dopuszczające do stosowania w budownictwie wyroby budowlane, z których wykonano instalację
- dokumenty wymagane dla urządzeń podlegających odbiorom technicznym
- instrukcje obsługi i gwarancje wbudowanych wyrobów
- W ramach odbioru końcowego należy:
- sprawdzić czy instalacje są wykonane zgodnie z projektem technicznym powykonawczym
- sprawdzić protokoły odbiorów międzyoperacyjnych
- sprawdzić protokoły zawierające wyniki badań odbiorczych
- uruchomić instalację, sprawdzić osiąganie zakładanych parametrów.

Odbiór końcowy kończy się protokolarnym przejęciem instalacji do użytkowania lub protokolarnym stwierdzeniem braku przygotowania instalacji do użytkowania, wraz z podaniem przyczyn takiego stwierdzenia.

Protokół odbioru końcowego nie powinien zawierać postanowień warunkowych. W przypadku zakończenia odbioru protokolarnym stwierdzeniem braku przygotowania instalacji do użytkowania, po usunięciu przyczyn takiego stwierdzenia należy przeprowadzić ponowny odbiór instalacji. W ramach odbioru ponownego należy ponadto stwierdzić czy w czasie pomiędzy odbiorami elementy instalacji nie uległy destrukcji spowodowanej korozją, zamarznięciem wody instalacyjnej lub innymi przyczynami.

2) PODSTAWA PŁATNOŚCI

Podstawą płatności jest wartość podana przez Wykonawcę i przyjęta przez Zamawiającego w dokumentach umownych.

Wynagrodzenie ryczałtowe będzie uwzględniać wszystkie czynności, wymagania i badania składające się na jej wykonanie, określone dla tej roboty w ST i DP.

Szczegółowe ustalenia co do formy i terminów płatności zostaną sprecyzowane w dokumentach umownych, wiążących obie strony na czas prowadzenia budowy.

3) PRZEPISY ZWIĄZANE

• **Polskie Normy**

PN-B-02421:2000 Ogrzewnictwo i ciepłownictwo – Izolacja cieplna przewodów, armatury i urządzeń – Wymagania i badania odbiorcze.

PN-EN 215:2020-01 Termostatyczne zawory grzejnikowe -- Wymagania i metody badań

PN-EN 442-1:2015-02 Grzejniki i konwektory -- Część 1: Wymagania i warunki techniczne

PN-B-02421:2000 „Ogrzewnictwo i ciepłownictwo. Izolacja cieplna przewodów, armatury i urządzeń. Wymagania i badania odbiorcze”.

• **Inne dokumenty**

- Ustawa z dnia 7 lipca 1994r. – Prawo budowlane (z późniejszymi zmianami)
- Obwieszczenie ministra rozwoju i technologii z dnia 15 kwietnia 2022 r. w sprawie ogłoszenia jednolitego tekstu rozporządzenia Ministra Infrastruktury w sprawie warunków technicznych, jakim powinny odpowiadać budynki i ich usytuowanie
- Warunki techniczne wykonania i odbioru instalacji ogrzewczych. Zeszyt nr 6. Wyd. COBRTI INSTAL 2003

SZCZEGÓŁOWA SPECYFIKACJA TECHNICZNA WYKONANIA I ODBIORU ROBÓT

SST 04 - Wentylacja

1. WSTĘP

1.1 PRZEDMIOT SPECYFIKACJI TECHNICZNEJ.

Przedmiotem niniejszej Specyfikacji Technicznej (określonej dalej skrótem ST) są wymagania dotyczące wykonania i odbioru robót związanych z inwestycją:

2. BUDYNEK WIELORODZINNY, BEDNARSKA 2, 80-848 GDAŃSK

2.1 ZAKRES STOSOWANIA SPECYFIKACJI TECHNICZNEJ.

Ogólna Specyfikacja Techniczna stanowi dokument przetargowy przy zlecaniu robót wymienionych w punkcie 1.

2.2 OKREŚLENIA PODSTAWOWE SPECYFIKACJI TECHNICZNEJ.

- Aprobata techniczna – dokument stwierdzający przydatność wyrobów budowlanych do zamierzonego stosowania w budownictwie.
- Dziennik Budowy – dziennik wydany zgodnie z obowiązującymi przepisami, stanowiący urzędowy dokument przebiegu robót budowlanych oraz zdarzeń i okoliczności zachodzących w toku wykonywania robót.
- Inspektor nadzoru – osoba wyznaczona przez Inwestora, upoważniona do nadzorowania robót, koordynowania działań między Inwestorem, Wykonawcą i Projektantem oraz do występowania w imieniu Inwestora w sprawach realizacji umowy.
- Kierownik Budowy – osoba wyznaczona przez Wykonawcę, upoważniona do kierowania robotami i do występowania w jego imieniu w sprawach realizacji umowy.
- Materiały – wszelkie tworzywa niezbędne do wykonania robót, zgodnie z dokumentacją projektową i specyfikacjami technicznymi, zaakceptowane przez Inspektora nadzoru.
- Odpowiednia zgodność – zgodność wykonywanych robót z dopuszczonymi tolerancjami, a jeśli przedział tolerancji nie został określony – z przeciętnymi tolerancjami, przyjmowanymi zwyczajowo dla danego rodzaju robót budowlano-montażowych.
- Polecenie Inspektora nadzoru – wszelkie polecenia przekazane Wykonawcy przez Inspektora nadzoru, w formie pisemnej, dotyczące sposobu realizacji robót lub innych spraw związanych z prowadzeniem budowy.
- Projektant – uprawniona osoba prawna lub fizyczna będąca autorem dokumentacji projektowej.
- Ślepy kosztorys – wykaz robót z podaniem ich ilości (przedmiarem), w kolejności technologicznej ich wykonania.
- Użytkownik – jest to Przedsiębiorstwo lub Firma, jako jednostka eksploatująca budynek.
- UDT – Urząd Dozoru Technicznego
- WTWiO – warunki techniczne wykonywania i odbioru
- SANEPiD – Stacja Sanitarno-Epidemiologiczna

2.3 OGÓLNE WYMAGANIA DOTYCZĄCE ROBÓT.

Wykonawca robót jest odpowiedzialny za jakość ich wykonania oraz za zgodność z umową, dokumentami przetargowymi, dokumentacją przetargową i poleceniami Inspektora nadzoru.

2.4 PRZEKAZANIE TERENU BUDOWY.

Zamawiający w terminie określonym w dokumentach umowy przekaze Wykonawcy teren budowy wraz ze wszystkimi dokumentami określonymi w umowie.

2.5 DOKUMENTACJA PROJEKTOWA.

Dokumentacja projektowa będzie zawierać rysunki, obliczenia i dokumenty, zgodne z wykazem podanym w warunkach umowy.

2.6 ZGODNOŚĆ ROBÓT Z DOKUMENTACJĄ PROJEKTOWĄ.

- Dokumentacja projektowa oraz dodatkowe dokumenty przekazane przez Inspektora nadzoru Wykonawcy, stanowią część umowy, a wymagania wyszczególnione choćby w jednym z nich są obowiązujące dla Wykonawcy tak, jakby zawarte były w całej dokumentacji.
- W przypadku rozbieżności, opis wymiarów jest ważniejszy od odczytu ze skali rysunków.
- Wszystkie wykonane roboty i dostarczone materiały będą zgodne z dokumentacją projektową.
- Dane określone w dokumentacji projektowej będą uważane za wartości docelowe, od których dopuszczalne są odchylenia w ramach określonego przedziału tolerancji.
- Cechy materiałów, urządzeń i elementów budowli muszą być jednorodne i wykazywać zgodność z określonymi wymaganiami, a rozrzuty tych cech nie mogą przekraczać dopuszczalnego przedziału tolerancji.

2.7 DOKUMENTACJA ROBOCZA

- Jeśli jest konieczne wykonanie robót według rozwiązań alternatywnych zaproponowanych przez Wykonawcę, Wykonawca wykona dokumentację roboczą przedstawiającą szczegóły, które będą stosowane podczas wykonywania robót. Koszty związane z wykonaniem tej dokumentacji i jej uzgodnieniami zostaną włączone do cen jednostkowych robót. Cała dokumentacja robocza zostanie przedstawiona Inspektorowi nadzoru do zatwierdzenia wraz ze wszystkimi potrzebnymi uzupełnieniami dotyczącymi końcowego wykonania robót. Jeśli wymagają tego przepisy, powyższa dokumentacja robocza powinna zostać uzgodniona z Projektantem i Użytkownikiem.
- Obiekty Doraźne każdego rodzaju, o ile okaże się to potrzebne, powinny być zaprojektowane i wykonane przez Wykonawcę na jego koszt. Szczegóły należy przedstawić Inspektorowi nadzoru dla akceptacji, jeszcze przed rozpoczęciem Budowy. Wykonawca powinien przyjąć pełną odpowiedzialność za takie Obiekty Doraźne, zgodnie z umową.
- Niedopuszczalne jest uzgadnianie przez Wykonawcę z Inspektorem nadzoru, Projektantem lub Użytkownikiem zmian w stosunku do projektu po zrealizowaniu tych zmian, nawet kiedy są one dopuszczone.

2.8 BŁĘDY I OPUSZCZENIA.

- Każdy błąd oczywisty lub opuszczenie stwierdzone przez Wykonawcę w jakichkolwiek dokumentach, należy zgłosić Inspektorowi nadzoru, który wyda odpowiednie instrukcje w celu usunięcia takiego błędu lub opuszczenia. Wykonawca nie może wykorzystywać do żadnych celów błędów lub opuszczeń w dokumentach.

2.9 ZABEZPIECZENIE TERENU BUDOWY.

Wykonawca jest zobowiązany do zabezpieczenia terenu budowy w okresie trwania realizacji umowy. Ponieważ roboty będą wykonywane w budynku, pomieszczenia powinny być zabezpieczone przed dostępem osób trzecich. Fakt przystąpienia do robót Wykonawca obwieści publicznie przed ich rozpoczęciem w sposób uzgodniony z Inspektorem nadzoru oraz przez umieszczenie, w miejscach i ilościach określonych przez Inspektora nadzoru, tablic informacyjnych, których treść będzie zatwierdzona przez Inspektora nadzoru. Tablice te będą utrzymywane przez Wykonawcę w dobrym stanie przez cały okres realizacji robót. Koszt zabezpieczenia terenu budowy nie podlega odrębnej zapłacie i przyjmuje się, że jest włączony w cenę umowną, chyba że umowa postanowi inaczej.

2.10 DZIENNIK BUDOWY.

Wykonawca ponosi odpowiedzialność za prowadzenie Dziennika Budowy. Wykonawca przedstawi Inspektorowi nadzoru proponowaną formę i szczegółowy spis treści Dziennika Budowy w celu uzyskania jego zgody. Dziennik Budowy jest prowadzony w języku polskim.

2.11 OCHRONA MIENIA PUBLICZNEGO I PRYWATNEGO.

Wykonawca ponosi odpowiedzialność za zabezpieczenie mienia publicznego i prywatnego przed szkodami będącymi konsekwencją prowadzonych robót. W razie roszczenia Strony Trzeciej w związku z takimi szkodami, Wykonawca wraz ze swoim Towarzystwem Ubezpieczeniowym podejmie natychmiastowe działanie w celu rozstrzygnięcia roszczenia i będzie na bieżąco informował Inspektora nadzoru o postępach w sprawie oraz o szczegółach osiągniętego porozumienia.

2.12 OCHRONA ŚRODOWISKA W CZASIE WYKONYWANIA ROBÓT.

Wykonawca ma obowiązek znać i stosować w czasie prowadzenia robót wszelkie przepisy dotyczące ochrony środowiska.

W czasie trwania budowy i wykańczania robót:

- Wykonawca będzie utrzymywać teren budowy w należyłym porządku.
- Należy unikać uszkodzeń lub uciążliwości dla osób lub własności społecznej i innych, a wynikających ze skażenia hałasem – wszystkie urządzenia i inne źródła hałasu muszą być ekranowane lub zaopatrzone w systemy ograniczające emisję hałasu oraz odpowiadać odpowiednim normom.
- Wykonawcy nie wolno używać żadnych materiałów z odzysku, które mogłyby stwarzać niebezpieczeństwa dla środowiska – wszystkie materiały muszą być stosowane zgodnie z zaleceniami Dostawcy.
- Wykonawca odpowiada całkowicie za usunięcie odpadów i śmieci ze wszystkich miejsc Placu Budowy i miejsc związanych z pracami, przy czym zawsze musi przestrzegać przepisów odnośnych Władz.
- Nie wolno stosować materiałów, urządzeń i maszyn, które mogłyby doprowadzić do skażenia środowiska pyłami lub substancjami szkodliwymi np. ropopochodnymi.
- W czasie realizacji robót w terenach zabudowanych Wykonawca jest zobowiązany do ograniczenia czasu pracy tak, aby odbywał się wyłącznie w godzinach pomiędzy 7 a 22.

2.13 OCHRONA PRZECIWPOŻAROWA.

Wykonawca ma obowiązek przestrzegać przepisów ochrony przeciwpożarowej. Wykonawca powinien podjąć wszelkie środki dla zapewnienia na czas realizacji robót bezpieczeństwa przeciwpożarowego. Wykonawca powinien przestrzegać wszystkich przepisów i zaleceń odnośnych Władz w zakresie ochrony przeciwpożarowej, przez cały okres ważności umowy. Wykonawca będzie utrzymywał sprawny sprzęt przeciwpożarowy, wymagany przez odpowiednie przepisy, na terenie prowadzonych robót. Materiały łatwopalne będą składowane w sposób zgodny z odpowiednimi przepisami i zabezpieczone przed dostępem osób trzecich. Wykonawca będzie odpowiedzialny za wszelkie straty spowodowane pożarem wywołanym jako rezultat realizacji robót albo przez personel Wykonawcy.

2.14 OBCIĄŻENIE NA OŚ DLA TRANSPORTU BUDOWLANEGO

Wykonawca zapewni, że cały ruch kołowy związany z robotami, łącznie z dostawą materiałów, nie przekroczy dopuszczalnych obciążeń na drogach publicznych lub na Placu Budowy. Wszelkie szkody na drogach publicznych i prywatnych spowodowane transportem budowlanym zostaną zlikwidowane przez Wykonawcę zgodnie z postępowaniem przewidzianym dla roszczeń Stron Trzecich.

2.15 APROBATY TECHNICZNE.

Wykonawca powinien uzyskać Aprobaty Techniczne na wyroby zastosowane do realizacji umowy.

2.16 ZAPLECZE WYKONAWCY.

W trakcie realizacji umowy Wykonawca powinien zapewnić i zorganizować swoim pracownikom odpowiednie biura, szatnie, jadalnie, umywalnie, ubikacje itp. rzeczywiste koszty związane z obsługą tychże oraz ich utrzymaniem typu oświetlenie, ogrzewanie, zaopatrzenie w wodę, odprowadzenie ścieków, łączność itp., ponosi Wykonawca.

2.17 BEZPIECZEŃSTWO I HIGIENA PRACY.

Podczas realizacji robót Wykonawca będzie przestrzegać przepisów dotyczących bezpieczeństwa i higieny pracy. W szczególności Wykonawca ma obowiązek zadbać, aby personel nie wykonywał pracy w warunkach niebezpiecznych, szkodliwych dla zdrowia oraz nie spełniających odpowiednich wymagań sanitarnych. Wykonawca zapewni i będzie utrzymywał wszelkie urządzenia zabezpieczające, socjalne oraz sprzęt i odpowiednią odzież dla ochrony życia i zdrowia osób zatrudnionych na budowie oraz dla zapewnienia bezpieczeństwa publicznego. Uznaje się, że wszystkie koszty związane ze spełnieniem wymagań określonych powyżej nie podlegają odrębnej zapłacie i są uwzględnione w cenie umownej.

2.18 STOSOWANIE SIĘ DO PRAWA I INNYCH PRZEPISÓW.

Wykonawca zobowiązany jest znać wszystkie przepisy wydane przez władze centralne i miejscowe oraz inne przepisy i wytyczne, które są w jakikolwiek sposób związane z robotami i będzie w pełni odpowiedzialny za przestrzeganie tych praw, przepisów i wytycznych podczas prowadzenia robót. Wykonawca będzie przestrzegać praw patentowych i będzie w pełni odpowiedzialny za spełnienie wszelkich wymagań prawnych odnośnie wykorzystania opatentowanych urządzeń lub metod i w sposób ciągły będzie informować Inspektora nadzoru o swoich działaniach, przedstawiając kopie zezwoleń i inne odnośne dokumenty.

3. MATERIAŁY.

3.1 ŹRÓDŁA UZYSKANIA MATERIAŁÓW.

Zamawiający dopuszcza wykorzystanie tylko tych materiałów, które zostały określone w dokumentacji.

3.2 KONTROLA MATERIAŁÓW I URZĄDZEŃ.

- Wszystkie materiały i urządzenia przewidziane do użycia lub wbudowania podczas budowy będą przed dopuszczeniem do robót podlegały kontroli.
- Materiały i urządzenia nie spełniające wymagań dokumentacji powinny zostać odrzucone.
- Jakiegolwiek roboty, do których użyto materiałów lub wbudowano urządzenia bez zgody Inspektora nadzoru, będą wymieniane na zatwierdzone na koszt Wykonawcy.

3.3 MATERIAŁY I URZĄDZENIA NIE ODPOWIADAJĄCE WYMAGANIOM.

Materiały nie odpowiadające wymaganiom zostaną przez Wykonawcę wywiezione z terenu budowy, bądź złożone w miejscu wskazanym przez Inspektora nadzoru. Jeśli Inspektor nadzoru zezwoli Wykonawcy na użycie tych materiałów do innych robót niż te, dla których zostały zakupione, to koszt tych materiałów zostanie przewartościowany przez Inspektora nadzoru. Każdy rodzaj robót, w którym znajdują się nie zbadane i nie zaakceptowane materiały, Wykonawca wykonuje na własne ryzyko, licząc się z ich nie przyjęciem i niezapłaceniem.

3.4 PRZECHOWYWANIE I SKŁADOWANIE MATERIAŁÓW ORAZ URZĄDZEŃ.

Wykonawca zapewni, aby tymczasowo składowane materiały i urządzenia, do czasu gdy będą one potrzebne do robót, były zabezpieczone przed zanieczyszczeniem, zachowały swoją jakość i właściwości do robót i były dostępne do kontroli przez Inspektora nadzoru. Miejsca czasowego składowania materiałów i urządzeń będą zlokalizowane w obrębie terenu budowy, w miejscach uzgodnionych z Inspektorem nadzoru, lub poza terenem budowy, w miejscach zorganizowanych przez Wykonawcę.

3.5 WARIANTOWE STOSOWANIE MATERIAŁÓW ORAZ URZĄDZEŃ.

Jeśli dokumentacja projektowa lub umowa przewidują możliwość wariantowego zastosowania rodzaju materiału lub urządzenia do wbudowania w wykonywanych robotach, Wykonawca powiadomi Inspektora nadzoru, Użytkownika i Projektanta o swoim zamiarze co najmniej 3 tygodnie przed ich użyciem, albo w okresie dłuższym, jeżeli będzie to wymagane dla badań powadzonych przez Inspektora nadzoru. Wybrany i zaakceptowany rodzaj materiału lub urządzenia nie może być później zmieniany bez zgody Inspektora nadzoru, Użytkownika i Projektanta.

4. SPRZĘT.

Wykonawca jest zobowiązany do używania jedynie takiego sprzętu, który nie spowoduje niekorzystnego wpływu na jakość wykonywanych robót. Sprzęt używany do robót powinien być zgodny z ofertą Wykonawcy i powinien odpowiadać pod względem typów i ilości wskazaniom zawartym w specyfikacji, programem zapewnienia jakości lub projektem organizacji robót, zaakceptowanym przez Inspektora nadzoru. W przypadku braku ustaleń w tych dokumentach, sprzęt powinien być uzgodniony i zaakceptowany przez Inspektora nadzoru. Liczba i wydajność sprzętu będzie gwarantować przeprowadzenie robót zgodnie z zasadami określonymi w dokumentacji projektowej, umowie i wskazaniach Inspektora nadzoru w terminie przewidzianym umową. Sprzęt będący własnością Wykonawcy lub wynajęty do wykonania robót ma być utrzymywany w dobrym stanie i gotowości do pracy. Będzie on zgodny z normami ochrony środowiska i przepisami dotyczącymi jego użytkowania. Wykonawca dostarczy Inspektorowi nadzoru kopie dokumentów potwierdzających dopuszczenie sprzętu do użytkowania tam, gdzie jest to wymagane przepisami. Jeżeli dokumentacja projektowa lub umowa przewidują możliwość wariantowego użycia sprzętu przy wykonywanych robotach, Wykonawca powiadomi Inspektora nadzoru o swoim zamiarze wyboru i uzyska jego akceptację przed użyciem sprzętu. Wybrany sprzęt, po akceptacji Inspektora nadzoru, nie może być później zmieniany bez jego zgody. Jakikolwiek sprzęt, maszyny, urządzenia i narzędzia nie gwarantujące zachowania warunków umowy, zostaną przez Inspektora nadzoru zdyskwalifikowane i nie dopuszczone do robót.

5. TRANSPORT.

Wykonawca jest zobowiązany do stosowania jedynie takich środków transportu, które nie wpłyną niekorzystnie na jakość wykonywanych robót i właściwości przewożonych materiałów. Liczba środków transportu będzie zapewniać prowadzenie robót zgodnie z zasadami

określonymi w dokumentacji projektowej, umowie i wskazaniach Inspektora nadzoru, w terminie przewidzianym umową. Przy ruchu na drogach publicznych pojazdy będą spełniać wymagania dotyczące przepisów ruchu drogowego w odniesieniu do dopuszczalnych obciążeń na osie i innych parametrów technicznych. Środki transportu nie odpowiadające warunkom dopuszczalnych obciążeń na osie mogą być dopuszczone przez Inspektora nadzoru pod warunkiem przywrócenia stanu pierwotnego użytkowanych odcinków dróg na koszt Wykonawcy.

Wykonawca będzie usuwać na bieżąco, na własny koszt, wszelkie zanieczyszczenia spowodowane jego pojazdami na drogach publicznych oraz dojazdach do terenu budowy.

6. WYKONANIE ROBÓT.

6.1 ZASADY ORGANIZACJI ROBÓT.

Wykonawca jest odpowiedzialny za prowadzenie robót zgodnie z umową oraz za jakość zastosowanych materiałów i wykonywanych robót, za ich zgodność z dokumentacją projektową, wymaganiami umowy oraz poleceniami Inspektora nadzoru.

Decyzje Inspektora nadzoru dotyczące akceptacji lub odrzucenia materiałów i elementów robót będą oparte na wymaganiach sformułowanych w dokumentach umowy, dokumentacji projektowej, a także w normach i wytycznych. Przy podejmowaniu decyzji Inspektor nadzoru uwzględni wyniki badań materiałów i robót, rozrzuty normalnie występujące przy produkcji i przy badaniach materiałów, doświadczenia z przeszłości, wyniki badań naukowych oraz inne czynniki wpływające na rozważaną kwestię. Polecenia Inspektora nadzoru będą wykonywane nie później, niż w czasie przez niego wyznaczonym, po ich otrzymaniu przez Wykonawcę, pod groźbą zatrzymania robót. Skutki finansowe z tego tytułu ponosi Wykonawca.

6.2 ZAKRES ROBÓT.

W zakres robót wchodzi:

- montaż nowej instalacji wentylacji mechanicznej (kanałów, krat, nawietrzaków, wentylatorów wraz z automatyką etc.)
- wykonanie obudów kanałów wraz z szpachlowaniem i malowaniem – wg wytycznych inwestora
- wykonanie prób ciśnienia i szczelności, uruchomienie urządzeń, instruktaż Inwestora w zakresie obsługi urządzeń.
- wszystkie roboty odtworzeniowe oraz nowe przebiegi instalacyjne należy zawrzeć w wycenie robót

6.3 WYMAGANIA DOTYCZĄCE PRZEWODÓW WENTYLACYJNYCH

- Powierzchnie przewodów powinny być gładkie, bez załamań i wgnieceń. Materiał powinien być jednorodny, bez wżerów, wad walcowanych itp. Powierzchnie pokryć ochronnych nie powinny mieć ubytków, pęknięć i tym podobnych wad.
- PN-EN 1505:2001 Wentylacja budynków -- Przewody proste i kształtki wentylacyjne z blachy o przekroju prostokątnym – Wymiary

- PN-EN 1506:2007 Wentylacja budynków -- Przewody proste i kształtki wentylacyjne z blachy o przekroju kołowym -- Wymiary
- PN-EN 1507:2006 Wentylacja budynków -- Przewody proste i kształtki wentylacyjne z blachy o przekroju prostokątnym -- Wymagania dotyczące wytrzymałości i szczelności przewodów
- PN-EN 1505:2001 Wentylacja budynków -- Przewody proste i kształtki wentylacyjne z blachy o przekroju prostokątnym -- Wymiary

6.4 MONTAŻ PRZEWODÓW

- Przewody wentylacyjne powinny być zamocowane do przegród budynków w odległości umożliwiającej szczelne wykonanie połączeń poprzecznych. W przypadku połączeń kołnierзовych odległość ta powinna wynosić co najmniej 50 mm.
- Przejścia przewodów przez przegrody budynku należy wykonać w otworach, których wymiary są od 50 do 100 mm większe od wymiarów zewnętrznych przewodów lub przewodów z izolacją. Przewody na całej grubości przegrody powinny być obłożone wełną mineralną lub innym materiałem elastycznym o podobnych właściwościach.
- Przejścia przewodów przez przegrody oddzielenia przeciwpożarowego powinny być wykonane w sposób nie obniżający odporności ogniowej tych przegród.
- Izolacje przewodów powinny mieć szczelne połączenia wzdłużne i poprzeczne, a w przypadku izolacji przeciwwilgociowej powinna być ponadto zachowana, na całej powierzchni izolacji, odpowiednia odporność na przenikanie wilgoci.
- Izolacje cieplne nie wyposażone przez producenta w warstwę chroniącą przed uszkodzeniami mechanicznymi oraz izolacje narażone na działanie czynników atmosferycznych powinny mieć odpowiednie zabezpieczenia np. przez zastosowanie osłon na zewnętrznej powierzchni.
- Materiał podpór i zawieszek powinna charakteryzować odpowiednia odporność na korozję w miejscu zamocowania.
- Odległość między podporami lub podwieszeniami powinna być ustalona z uwzględnieniem ich wytrzymałości i wytrzymałości przewodów tak aby ugięcie sieci przewodów nie wpływało na jej szczelność, właściwości aerodynamiczne i nienaruszalność konstrukcji.
- Zamocowanie przewodów do konstrukcji budowlanej powinno przenosić obciążenia wynikające z ciężarów :
 - a) przewodów,
 - b) materiału izolacyjnego,
 - c) elementów instalacji nie zamocowanych niezależnie zamontowanych w sieci przewodów, np. tłumików, przepustnic itp.,
 - d) elementów składowych podpór lub podwieszek,
 - e) osoby lub osób, które będą stanowiły dodatkowe obciążenie przewodów w czasie czyszczenia lub konserwacji.
- Zamocowanie przewodów wentylacyjnych powinno być odporne na podwyższoną temperaturę powietrza transportowanego w sieci przewodów, jeśli taka występuje.

- Elementy zamocowania podpór lub podwieszeń do konstrukcji budowlanej powinny mieć współczynnik bezpieczeństwa równy co najmniej trzy w stosunku do obliczeniowego obciążenia.
- Pionowe elementy podwieszeń oraz poziome elementy podpór powinny mieć współczynnik bezpieczeństwa równy co najmniej 1,5 w odniesieniu do granicy plastyczności pod wpływem obliczeniowego obciążenia.
- Poziome elementy podwieszeń i podpór powinny mieć możliwość przeniesienia obliczeniowego obciążenia oraz takiej konstrukcji, aby ugięcie między ich połączeniami z elementami pionowymi i dowolnym punktem elementu poziomego nie przekraczało 0,4% odległości między zamocowaniami elementów pionowych.
- Połączenia między pionowymi i poziomymi elementami podwieszeń i podpór powinny mieć współczynnik bezpieczeństwa równy co najmniej 1,5 w odniesieniu do granicy plastyczności pod wpływem obliczeniowego obciążenia.
- W przypadku gdy jest wymagane, aby urządzenia i elementy sieci przewodów mogły być zdemonstrowane lub wymienione, należy zapewnić niezależne ich mocowanie do konstrukcji budynku.
- W przypadkach oddziaływania sił wywołanych rozszerzalnością cieplną konstrukcja podpór lub podwieszeń powinna umożliwiać kompensację wydłużeń liniowych.
- Podpory i podwieszenia w obrębie maszynowni oraz w odległości nie mniejszej niż 15 m od źródła drgań powinny być wykonane jako elastyczne z zastosowaniem podkładek z materiałów elastycznych lub wibroizolatorów.

6.5 OTWORY REWIZYJNE I MOŻLIWOŚĆ CZYSZCZENIA INSTALACJI

- Czyszczenie instalacji powinno być zapewnione przez zastosowanie otworów rewizyjnych w przewodach instalacji lub demontaż elementu składowego instalacji.
- Otwory rewizyjne powinny umożliwiać oczyszczenie wewnętrznych powierzchni przewodów, a także urządzeń i elementów instalacji, jeśli konstrukcja tych urządzeń i elementów nie umożliwia ich oczyszczenie w inny sposób.
- Wykonanie otworów rewizyjnych nie powinno obniżać wytrzymałości i szczelności przewodów, jak również własności cieplnych, akustycznych i przeciwpożarowych.
- Elementy usztywniające i inne elementy wyposażenia przewodów powinny być tak zamontowane, aby nie utrudniały czyszczenia przewodów.
- Nie należy stosować wewnątrz przewodów ostro zakończonych śrub lub innych elementów, które mogą powodować zagrożenie dla zdrowia lub uszkodzenie urządzeń czyszczących.
- Nie dopuszcza się ostrych krawędzi w otworach rewizyjnych, pokrywach otworów i drzwiach rewizyjnych.
- Pokrywy otworów rewizyjnych i drzwi rewizyjne urządzeń powinny się łatwo otwierać.
- W przewodach o przekroju kołowym o średnicy nominalnej mniejszej niż 200 mm należy stosować zdejmowane zaślepki lub trójniki z zaślepkami do czyszczenia. W przypadku przewodów o większych średnicach należy stosować trójniki o minimalnej średnicy 200 mm,

lub otwory rewizyjne zgodnie z Tablicą nr.1 Warunków technicznych wykonania i odbioru instalacji wentylacyjnych.

- W przypadku wykonywania otworów rewizyjnych na końcu przewodu, ich wymiary powinny być równe wymiarom przekroju poprzecznego przewodu.

- W przypadku, gdy przewiduje się demontaż elementu instalacji w celu umożliwienia czyszczenia, powstałe w ten sposób otwory nie powinny być mniejsze niż określone w tablicy nr.1 w/w Warunków technicznych wykonania i odbioru robót instalacji wentylacji.

- Należy zapewnić dostęp w celu czyszczenia do następujących, zamontowanych w przewodach urządzeń:

- a) nagrzewnic i chłodnic,

- b) tłumików hałasu o przekroju kołowym (z jednej strony),

- c) tłumiki hałasu o przekroju prostokątnym (z dwóch stron),

- d) filtry (z dwóch stron),

Powyższe wymagania nie dotyczą urządzeń, które można łatwo zdemontować w celu oczyszczenia (z wyjątkiem nagrzewnic i chłodnic).

- Jeżeli projekt nie przewiduje inaczej, między otworami rewizyjnymi nie powinny być zamontowane więcej niż dwa kolana lub łuki o kącie większym niż 45 stopni, a w przewodach poziomych odległość między otworami rewizyjnymi nie powinna być większa niż 10m.

6.6 ETAPOWANIE ROBÓT

Wykonawca jest zobowiązany do sporządzenia i przedłożenia Inspektorowi nadzoru do akceptacji Programu Etapowania Robót, w nawiązaniu do kolejności realizacji zaproponowanej przez Projektanta i Inwestora.

6.7 OPIS ROBÓT

Przyjęte rozwiązanie projektowe

W mieszkaniach projektuje się system wentylacji średnociśnieniowej higrosterowalnej z nawiewnikami higrosterowalnymi w oknach oraz kratkami wyciągowymi w kuchni i łazience – na zwieńczeniach pionów ponad dachem montowane wentylatory wyciągowe na podstawach dachowych z łączeniem poprzez tłumik elastyczny. Na potrzeby okapów kuchennych projektuje się wspólny pion dn200 zakończony wyrzutnią ponad dachem. Wywiew z szachtu przez kratę transferową. Kratę montować min. 40 cm ponad krawędzią dachu. Włączenie do pionu okapowego projektuje się przez króćce dn125 z klapami zwrotnymi i regulatorami stałego wydatku umożliwiającymi wyciąg maksymalnie 190 m3/h z okapu. Podczas pracy okapu należy otworzyć okno, w celu kompensacji dopływu powietrza nawiewanego. Montaż elementów na króćcu wyciągowym (okap itd.) w gestii najemców.

Pomieszczenia w piwnicy wentylowane nawiewnikami w oknach i transferem powietrza przez klatkę schodową do wyciągu na poddaszu – analogicznie wentylacja poddasza.

Wentylacja mieszkań

W mieszkaniach projektuje się system wentylacji wyciągowej średnociśnieniowej, higrosterowalnej. Zbiorcza, jednorurowa wentylacja z nasadą stanowi system ze zmiennym

strumieniem przepływającego powietrza, dostosowanym do rzeczywistych potrzeb użytkowników mieszkań. Regulację przepływu zapewniają higrosterowane nawiewniki i kratki wyciągowe. Siłę napędową systemu stanowią wentylatory dachowe sterowane automatyką, która dopasowuje parametry pracy do zmiennego stopnia otwarcia nawiewników i kratki.

Zasada działania:

Dopływ powietrza do pomieszczeń (pokoje, kuchnia) realizowany jest poprzez nawiewniki higrosterowane zamontowane w oknach (wydajność ~30m³/h/szt). Wywiew powietrza odbywa się poprzez kratki wyciągowe higrosterowane umieszczone w kuchni, łazience.

Projektuje się wyprowadzenie poszczególnych pionów na dach i zakończenie wentylatorami. System dostosowuje intensywność wentylacji do rzeczywistych potrzeb. Dlatego ilość powietrza przepływającego przez nasadę zmienia się wielokrotnie w ciągu dnia. Z tego powodu w systemach higrosterowalnych należy stosować wentylatory z dedykowaną automatyką dostosowującą moc nasady do stopnia otwarcia elementów higrosterowanych.

Kratki wyciągowe będą umieszczone w kuchniach oraz łazienkach na wysokości 20-30 cm poniżej sufitu.

Przy każdym wentylatorze projektuje się tłumiki akustyczne L=1,2 m oraz wyrzutnie.

Na potrzeby możliwych okapów kuchennych projektuje się wspólne piony zakończone wyrzutnią ponad dachem. Wywiew z szachtów przez wyrzutnie dachowe. Włączenie do pionu projektuje się przez króćce dn125 z klapami zwrotnymi i regulatorami stałego wydatku umożliwiającymi wyciąg maksymalnie 190 m³/h z okapu. Podczas pracy okapu należy otworzyć okno, w celu kompensacji dopływu powietrza nawiewanego. Montaż elementów na króćcu wyciągowym (okap itd.) w gestii najemców. Wspólne piony wentylacji wyprowadzić do szachtów ponad dachem. Wspólne piony na okapy dobrano przy założeniu współczynnika jednoczesności 0,6 działania okapów.

Po wykonaniu instalacji kanały wentylacyjne wewnątrz budynku należy zaizolować wełną mineralną do kanałów wentylacyjnych o grubości 20 mm.

Elementy instalacji, materiały, wytyczne montażu i eksploatacji - wentylacja mechaniczna

Kanały wentylacyjne

Przewiduje się zastosowanie typowych elementów wentylacyjnych. PN-B-03434 i PN-B-03410. Przewody wentylacji mechanicznej zaprojektowano jako okrągłe kanały stalowe. Połączenia przewodów wentylacyjnych z blachy powinny odpowiadać wymaganiom normy PN-B-76002. Instalacje mocować do stropu budynku i elementów nośnych konstrukcyjnych budynku przy pomocy uchwytych stalowych. Po wykonaniu instalacji wszystkie kanały wentylacyjne wewnętrzne należy zaizolować wełną do kanałów wentylacyjnych o grubości 20 mm z folią aluminiową. Kanały wentylacyjne na zewnątrz budynku należy zaizolować matą do kanałów wentylacyjnych o grubości min 8 cm z folią aluminiową. Przy przejściach kanałów wentylacyjnych przez ściany i stropy oddzielenia pożarowego projektuje się klapy przeciwpożarowe odcinające.

Izolacje przewodów należy wykonać z wyrobów klasy reakcji na ogień A lub B zgodnie z normą PN-EN 13501-1 i załącznikiem nr 3 do Rozporządzeniu Ministra Infrastruktury w sprawie warunków technicznych jakim powinny odpowiadać budynki i ich usytuowanie.

Tłumiki akustyczne

Należy zastosować tłumiki akustyczne na kanałach wywiewnych. Aby wytłumić hałas przenoszony przez przewody instalacji wentylacyjnej dla wentylatorów wyciągowych dobrano tłumiki akustyczne na kanałach odprowadzających i doprowadzających powietrze. Tłumiki rozmieszczone zgodnie z częścią rysunkową.

Wyrzutnia powietrza

Wywiewki kanalizacyjne należy odsunąć od czerpni powietrza na odległość minimum 6m. Wszystkie odległości dla czerpni i wyrzutni powinny być zachowane zgodnie z wytycznymi zawartymi w Rozporządzeniu Ministra Infrastruktury z dnia 12 kwietnia 2002 r. w sprawie warunków technicznych, jakim powinny odpowiadać budynki i ich usytuowanie. (Dz. U. z dnia 15 czerwca 2002 r.) §152.

Ochrona przed hałasem i drganiami

Maksymalny poziom hałasu dla projektowanych układów wentylacyjnych powinien spełniać wymagania PN-87/B-02151.02 oraz wytyczne zawarte w dokumentacji wykonawczej odnośnie poziomu hałasu w pomieszczeniach a także zgodnie z wymaganiami Inwestora. Tłumienie dźwięku realizowane będzie przez:

- połączenie wentylatorów z poszczególnymi instalacjami poprzez króćce elastyczne,
- izolacje kanałów wentylacyjnych,
- przewody elastyczne - izolowane akustycznie i termicznie,
- dobór elementów nawiewnych oraz wywiewnych z uwzględnieniem ich charakterystyk akustycznych,
- wszystkie maszyny, które są instalowane na cokołach/ramach należy wyposażać w wibroizolatory lub ułożyć dźwiękochłonne podkładki.

Mocowania, zawiesia

Zamocowanie przewodów do elementów wykonawczych powinny być wykonane z materiałów niepalnych, zapewniających przejście siły powstającej w przypadku pożaru w czasie nie krótszym niż wymagany dla klasy odporności ogniowej przewodu lub klapy odcinającej. Podwieszenia przewodów wentylacyjnych wykonać zgodnie z normą BN-67/8865-26. Podpory przewodów wentylacyjnych wykonać zgodnie z BN-67/8865-25.

Elementy zamocowania podpór lub podwieszeń do konstrukcji budowlanej powinny mieć współczynnik bezpieczeństwa równy co najmniej 3 w stosunku do obliczeniowego obciążenia.

Elementy usztywniające i inne elementy wyposażenia przewodów powinny być zamontowane w taki sposób aby nie utrudniały czyszczenia przewodów. Nie należy wewnątrz przewodów stosować ostro zakończonych śrub lub innych elementów, które mogą powodować zagrożenie dla zdrowia lub uszkodzenie urządzeń czyszczących.

Podwieszenia oraz konstrukcje wsporcze instalacji wentylacji

Wszystkie urządzenia należy mocować w sposób pewny i trwały. Kanały, wentylatory kanałowe, nawiewniki i wywiewniki oraz tłumiki akustyczne należy podwieszać lub podpierać w sposób trwały i pewny oraz eliminujący możliwość przenoszenia drgań z instalacji do konstrukcji. Przewody muszą być podtrzymywane przez elementy profilowane, przechodzące pod przewodem lub mocowane przy pomocy specjalnych łączników, z przekładką dźwiękochłonną filcową lub gumową.

Filtry powietrza

Filtry powinny być wyposażone we wskaźnik stopnia ich zanieczyszczenia, sygnalizujący konieczność wymiany układu filtracyjnego. Wszelkie naprawy, regulację urządzeń i wymianę filtrów należy zlecać firmie pełniącej serwis gwarancyjny. Okresowo należy sprawdzać stan filtrów, czyścić je, a w razie konieczności - wymienić.

Przejścia przez przegrody ppoż.

- Wszystkie przejścia przewodów instalacji wentylacji i klimatyzacji oraz rurociągów w miejscu przejścia przez elementy oddzielenia przeciwpożarowego należy zabezpieczyć do odporności ogniowej przegrody.
- Dla zabezpieczeń przejść przez przegrody wydzielania ogniowego kanałów wentylacyjnych stosować przeciwpożarowe klapy odcinające o klasie odporności ogniowej EIS równej klasie elementu oddzielenia przeciwpożarowego – w przypadku występowania takich przejść.
- Przewody wentylacyjne i klimatyzacyjne prowadzone przez strefę pożarową, której nie obsługują, obudować elementami o odporności ogniowej EIS wymaganej dla elementów oddzielenia przeciwpożarowego tej strefy – w przypadku występowania takich przejść.
- Zamocowania przewodów do elementów wykonawczych wykonać z materiałów niepalnych, zapewniających przejście siły powstającej w przypadku pożaru w czasie nie krótszym niż wymagany dla klasy odporności ogniowej przewodu lub klapy odcinającej.
- Zabezpieczenia te należy stosować w przypadku występowania przejść przez przegrody oddzielenia pożarowego.

Otwory rewizyjne

Wszystkie składowe instalacji wentylacji muszą być przystosowane do łatwego czyszczenia, łatwo dostępne i bez zarzutu pod względem higienicznym. Zakłada się, że czyszczenie kanałów będzie odbywało poprzez otwory rewizyjne zamontowane na kanałach wentylacyjnych oraz miejscowo poprzez czasowy demontaż elementów nawiewnych i wywiewnych. Podstawowe wymagania dotyczące elementów składowych sieci przewodów, których zadaniem jest ułatwienie konserwacji podano w PN-EN 12097. Ogólne wymagania tej normy mają zastosowanie do wszystkich przewodów, elementów składowych sieci przewodów i urządzeń instalacji wentylacji.

W celu zapewnienia prawidłowego dostępu do czyszczenia kanały wentylacyjne należy wyposażać w otwory rewizyjne w okolicy łuków i kolan oraz w odcinkach prostych. Sieć przewodów należy wyposażać w taką liczbę pokryw rewizyjnych, która zapewni, że żadna część sieci przewodów nie zawiera więcej niż:

- a) jedną zmianę średnicy, licząc od pokrywy rewizyjnej;

- b) jedną zmianę kierunku, większą niż 45°, licząc od pokrywy rewizyjnej;
- c) 7,7 m przewodu, licząc od pokrywy rewizyjnej.

W odcinkach poziomych prostych sieci przewodów maksymalny odstęp między pokrywami rewizyjnymi nie powinien przekraczać 10m. Część górna i dolna pionu wentylacyjnego powinny być wyposażone w pokrywy rewizyjne. Przewody giętkie należy uzupełnić sztywnymi elementami rewizyjnymi co najmniej co 6 m. Minimalne wymiary otworów rewizyjnych oraz minimalne wymagania dotyczące dostępu do elementów zamontowanych wewnątrz przewodów podano w PN-EN 12097.

Otwory w sztywnych przewodach kołowych

Dostęp w celu czyszczenia przewodów powinny zapewniać otwory o wielkościach podanych w Tabeli 2 i na Rysunku 1, albo trójniki z demontowalnymi zaślepkami, o minimalnych średnicach nominalnych (EN 1506) zgodnych z Tabelą 2 i Rysunkiem 1

| Otwór prostokątny lub owalny | | Odgałęzienie/trójnik + zaślepka o minimalnej średnicy | |
|---------------------------------------|---|---|---|
| Średnica nominalna przewodu (mm) D | Minimalne wymiary otworów w ściankach przewodów (mm) AxB | Średnica nominalna przewodu (mm) D ^{a)} | Wymiar nominalny zakończenia wsuwanego wg EN 1506 lub minimalny otwór (mm) d |
| 100 ≤ D < 200 | 180 x 80 | 100 | 100 |
| 200 ≤ D < 315 | 200 x 100 | 125 | 100 |
| 315 < D ≤ 500 | 300 x 200 | 160 | 125 |
| 500 < D | 400 x 300 | 200 | 160 |
| | | 250 | 200 |
| | | 315 | 250 |
| | | 400 | 315 |
| | | 500 | 400 |
| | | ≥ 630 | 500 |

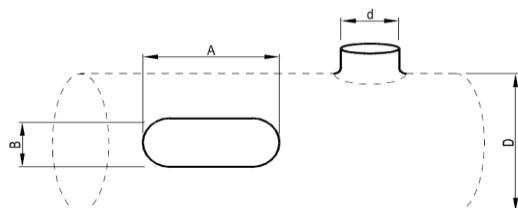

Rysunek 1 - Otwory w sztywnych przewodach kołowych

a) W przypadku dodatkowych wielkości stosuje się wymaganie najbliższej większej wielkości nominalnej.

Otwory w przewodach prostokątnych

Dostęp w celu czyszczenia przewodów powinny zapewniać albo otwory o wielkościach podanych w Tabeli 3 i na Rysunku 2, albo trójniki z demontowanymi zaślepkami, o minimalnych średnicach nominalnych (EN 1506) zgodnych z Tabelą 3 i Rysunkiem 2.

Tabela 3. Pokrywy rewizyjne w przewodach prostokątnych, wymiary minimalne.

| Otwór prostokątny lub owalny | | Odgałęzienie/trójnik + zaślepka o minimalnej średnicy | |
|--|---|--|---|
| Szerokość S boku przewodu, w którym zainstalowano pokrywę rewizyjną (mm) | Minimalne wymiary otworów w ściankach przewodów (mm) A x B | Szerokość S boku przewodu, w którym zainstalowano pokrywę rewizyjną (mm) | Wymiar nominalny zakończenia wsuwanego wg EN 1506 lub minimalny otwór (mm) d |
| S ≤ 200 | 300 x 100 | ≤ 200 | 125 |
| | | ≤ 250 | 160 |
| | | ≤ 300 | 200 |
| | | ≤ 350 | 250 |
| | | ≤ 450 | 315 |
| | | ≤ 630 | 400 |
| | | > 630 | 500 |

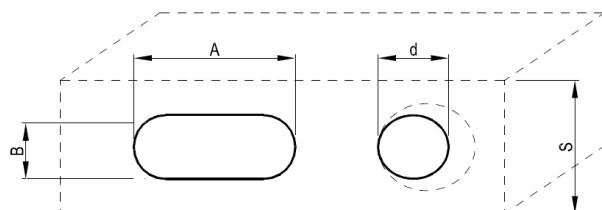

Rysunek 2 - Otwory w przewodach prostokątnych

Kontrola, badania i odbiór wyrobów i robót budowlanych

Odbiór robót należy przeprowadzić zgodnie z wymaganiami określonymi w PrPN EN 12599 i zawartymi w WTW i OIW COBRTI Instal. Przed oddaniem do użytkowania instalację wentylacyjną należy oczyścić z zanieczyszczeń pochodzących z procesu produkcyjnego (smary) oraz zanieczyszczeń, które mogły się dostać do środka przewodu w trakcie ich niewłaściwego składowania na placu budowy oraz podczas wykonywania instalacji. Po montażu w celu oczyszczenia instalacji wentylacyjnej należy przedmuchać sieć przewodów. Przy odbiorze urządzeń wentylacyjnych należy przestrzegać zalecenia normy PN-78/B-10440 oraz stosować się do „Warunków technicznych wykonania i odbioru instalacji wentylacyjnych” (zeszyt nr5). Zgodnie z w/w zaleceniami należy sprawdzić: jakość wykonania połączeń, zamocowań i podwieszeń, sztywność ścianek przewodów, czystość przewodów, filtrów, komór i elementów zakończających oraz szczelność przewodów wentylacyjnych i ich połączeń.

Prowadzić systematyczny monitoring instalacji wentylacyjnej pod kątem występowania zanieczyszczeń. W instrukcji eksploatacji instalacji wentylacyjnej należy podać częstotliwość kontroli pod względem częstotliwości oczyszczania elementów instalacji wentylacyjnej oraz sposoby usuwania zanieczyszczeń.

Po zakończeniu robót montażowych celem sprawdzenia kompletności wykonanych prac należy: porównać elementy wykonanej instalacji z projektem, sprawdzić zgodność wykonania instalacji z obowiązującymi przepisami oraz zasadami wiedzy technicznej, sprawdzić dostępność dla obsługi instalacji ze względu na działanie, czyszczenie i konserwację, sprawdzić czystość instalacji, sprawdzić kompletność dokumentów niezbędnych do eksploatacji instalacji. Następnie należy przeprowadzić kontrolę skuteczności działania wentylacji i zrobić pomiary (wg. PN – ISO 5221) celem uzyskania pewności że instalacja osiąga parametry projektowe i wielkości zadane zgodnie z wymaganiami. W protokole pomiarowym należy podać punkty (miejsca) pomiaru, ostateczne wyniki pomiarów i rodzaje zastosowanych przyrządów pomiarowych.

Należy przewidzieć końcówki dla przyłączenia przyrządów pomiarowych w instalacji wentylacyjnej, aby w czasie prób zdawczo – odbiorczych można było sprawdzić poprawność wykonania instalacji wg. PN-78/B-10440.

Podczas wykonywania robót wykonawczych ulegających zakryciu wykonawca (kierownik robót) jest zobowiązany do wcześniejszego zgłaszania w celu sprawdzenia, dokonania prób i odbioru.

Protokoły z badań, odbiorów i sprawdzeń instalacji należy zachować i po zakończeniu budowy dołączyć do wniosku o udzielenie pozwolenia na użytkowanie obiektu.

Wykonawca robót instalacyjnych zobowiązany jest do przekazania Inwestorowi bądź właścicielowi instrukcję eksploatacji instalacji i urządzeń wentylacyjnych, DTR oraz świadectwa dopuszczenia wyrobów wykonawczych do stosowania w budownictwie.

7. KONTROLA JAKOŚCI ROBÓT.

7.1 SYSTEM ZAPEWNIENIA JAKOŚCI.

OPIS OGÓLNY.

Do obowiązków Wykonawcy należy opracowanie i przedstawienie do aprobaty Inspektora nadzoru Programu Zapewnienia Jakości, w którym przedstawi on zamierzony sposób wykonywania robót, możliwości techniczne, kadrowe i organizacyjne gwarantujące wykonanie robót zgodnie z dokumentacją projektową, umową oraz poleceniami i ustaleniami przekazanymi przez Inspektora nadzoru.

Program zapewnienia jakości będzie zawierać:

a) część ogólną opisującą:

- organizację wykonania robót, w tym terminy i sposób prowadzenia robót,
- organizację uchu na budowie wraz z oznakowaniem robót,
- bhp,
- wykaz zespołów roboczych, ich kwalifikacje i przygotowanie praktyczne,
- wykaz osób odpowiedzialnych za jakość i terminowość wykonania poszczególnych elementów robót,
- system (sposób i procedurę) proponowanej kontroli i sterowania jakością wykonywanych robót,
- wyposażenie w sprzęt oraz urządzenia do pomiarów i kontroli;

b) część szczegółową opisującą dla każdego asortymentu robót:

- wykaz maszyn i urządzeń stosowanych na budowie z ich parametrami technicznymi oraz wyposażeniem w mechanizmy do sterowania i urządzenia pomiarowo-kontrolne,
- sposób zabezpieczenia i ochrony ładunków przed utratą ich właściwości w czasie transportu,
- sposób postępowania z materiałami i robotami nie odpowiadającymi wymaganiom.

PLAN ZAPEWNIENIA JAKOŚCI.

Plan Zapewnienia Jakości należy przygotować zgodnie z następującym programem przedstawionym

Inspektorowi nadzoru do zatwierdzenia:

1. Zarys Planu przedstawiony w ofercie przetargowej Wykonawcy należy rozwinąć podczas okresu mobilizacyjnego. Szczegółowy Plan musi zawierać pozycje wyszczególnione poniżej oraz musi być przekazany Inspektorowi nadzoru w ciągu 42 dni od chwili otrzymania zawiadomienia o rozpoczęciu robót, chyba że umowa ustanawia inaczej.
2. Uzupełnienia i poprawki Planu będą wprowadzane okresowo podczas trwania budowy i przedstawiane Inspektorowi nadzoru do zatwierdzenia.
3. Przed rozpoczęciem jakichkolwiek robót budowlanych Wykonawca przygotowuje zestawienie metod stosowanych dla danych robót. Takie zestawienia muszą stanowić część szczegółowego Planu Zapewnienia Jakości.

Plan Zapewnienia Jakości musi zawierać co najmniej trzy niżej wymienione części:

Część 1. Szczegóły ogólnej organizacji przedmiotu umowy.

Część 2. Sprawozdania metodyczne.

Część 3. Protokoły.

ZASADY KONTROLI JAKOŚCI ROBÓT.

Celem kontroli będzie takie sterowanie ich przygotowaniem i wykonaniem, aby osiągnąć założoną jakość robót. Wykonawca jest odpowiedzialny za pełną kontrolę robót i jakości materiałów. Wykonawca zapewni odpowiedni system kontroli, włączając personel, sprzęt, zaopatrzenie i wszystkie urządzenia niezbędne do badań materiałów i robót. Przed zatwierdzeniem systemu kontroli Inspektor nadzoru może zażądać od Wykonawcy przeprowadzenia badań w celu zademonstrowania, że poziom ich wykonywania jest zadowalający. Minimalne wymagania co do zakresu badań i ich częstotliwość są określone w dokumentacji, normach i wytycznych. W przypadku, gdy nie zostały one tam określone, Inspektor nadzoru ustali jaki zakres kontroli jest konieczny, aby zapewnić wykonanie robót zgodnie z umową. Wykonawca dostarczy Inspektorowi nadzoru świadectwa, że wszystkie stosowane urządzenia i sprzęt badawczy posiadają ważną legalizację, zostały prawidłowo wykalibrowane i odpowiadają wymaganiom norm określających procedury badań. Wszelkie koszty związane z organizowaniem i prowadzeniem badań materiałów ponosi Wykonawca.

BADANIA I POMIARY.

Wszystkie badania i pomiary będą przeprowadzone zgodnie z wymaganiami norm. W przypadku, gdy normy nie obejmują jakiegokolwiek badania wymaganego w dokumentacji, stosować można wytyczne krajowe albo inne procedury, zaakceptowane przez Inspektora nadzoru. Przed przystąpieniem do pomiarów lub badań, Wykonawca powiadomi Inspektora nadzoru o rodzaju, miejscu i terminie pomiaru lub badania. Po wykonaniu pomiaru lub badania, Wykonawca przedstawi na piśmie ich wyniki do akceptacji Inspektora nadzoru.

RAPORTY Z BADAŃ.

Wykonawca będzie przekazywać Inspektorowi nadzoru kopie raportów z wynikami badań jak najszybciej, nie później jednak niż w terminie określonym w Programie Zapewnienia Jakości. Wyniki badań (kopie) będą przekazywane Inspektorowi nadzoru na formularzach według dostarczonego przez niego wzoru lub innych, przez niego zaakceptowanych.

OPŁATY ZA BADANIA.

Za zorganizowanie i przeprowadzenie kontroli materiałów i robót, włączając w to pobieranie próbek, badania i kontrolę, Wykonawca nie może żądać dodatkowych opłat. Są one wliczone w koszty poszczególnych robót.

BADANIA POWADZONE PRZEZ INSPEKTORA NADZORU.

Inspektor nadzoru, po uprzedniej weryfikacji systemu kontroli robót prowadzonego przez Wykonawcę, będzie oceniać zgodność materiałów i robót z wymaganiami dokumentacji na podstawie wyników badań dostarczonych przez Wykonawcę. Inspektor nadzoru może pobierać próbki materiałów i prowadzić badania niezależnie od Wykonawcy, na swój koszt. Jeżeli wyniki tych badań wykażą, że raporty Wykonawcy są niewiarygodne, to Inspektor nadzoru poleci Wykonawcy lub zleci niezależnemu laboratorium przeprowadzenie powtórnych lub dodatkowych badań, albo oprze się wyłącznie na własnych badaniach, przy ocenie zgodności materiałów i robót z dokumentacją projektową. Koszty dodatkowych badań poniesione zostaną przez Wykonawcę.

STAŁE PUNKTY KONTROLI.

Wykonawca poinformuje Inspektora nadzoru na piśmie o dacie zakończenia wszystkich etapów budowy. Proponuje się minimalne okresy zawiadamiania jeden tydzień, dla wszystkich rodzajów robót, przy czym umowa może tę propozycję zweryfikować inaczej. Inspektor nadzoru może żądać ustalenia wybranych punktów przeprowadzenia kontroli jako punktów zatrzymania. Po zatwierdzeniu tych punktów Wykonawca będzie mógł kontynuować prace.

CERTYFIKATY I DEKLARACJE.

Inspektor nadzoru może dopuścić do użycia tylko te urządzenia i materiały, które posiadają:

1. certyfikat na znak bezpieczeństwa wykazujący, że zapewniono zgodność z kryteriami technicznymi określonymi na podstawie Polskich Norm, Aprobat Technicznych oraz właściwych przepisów i dokumentów technicznych;
2. deklarację zgodności lub Certyfikat zgodności z Polską Normą, a jeżeli nie ma określić w PN to zgodności z Normą ISO;
3. lub deklarację na aprobatę techniczną w przypadku wyrobów, dla których nie ustanowiono Polskiej Normy, jeżeli nie są objęte certyfikacją określoną w punkcie 1. oraz te urządzenia i materiały, które spełniają wymogi dokumentacji. W przypadku materiałów, dla których w/w dokumenty są wymagane przez dokumentację, każda partia dostarczona do robót będzie posiadać te dokumenty, określające w sposób jednoznaczny jej cechy. Produkty przemysłowe muszą posiadać w/w dokumenty wydane przez Producenta, a w razie potrzeby poparte wynikami badań wykonanych przez niego. Kopie wyników tych badań będą dostarczone przez Wykonawcę Inspektorowi nadzoru. Jakiegokolwiek urządzenia i materiały, które nie spełniają tych wymagań, będą odrzucone.

DOKUMENTY BUDOWY.**DZIENNIK BUDOWY.**

Dziennik Budowy jest wymaganym dokumentem prawnym obowiązującym Zamawiającego i Wykonawcę w okresie od przekazania Wykonawcy terenu budowy do końca okresu gwarancyjnego. Odpowiedzialność za prowadzenie Dziennika Budowy zgodnie z obowiązującymi przepisami spoczywa na Wykonawcy. Zapisy w dzienniku budowy będą dokonywane na bieżąco i będą dotyczyć przebiegu robót, stanu bezpieczeństwa ludzi i mienia oraz technicznej i gospodarczej strony budowy. Każdy zapis w dzienniku budowy będzie opatrzony datą jego dokonania, podpisem osoby, która dokonała zapisu, z podaniem jej imienia i nazwiska oraz stanowiska służbowego. Zapisy będą czytelne, dokonane trwałą techniką, w porządku chronologicznym, bezpośrednio jeden pod drugim, bez przerw. Załączone do dziennika budowy protokoły i inne dokumenty będą oznaczone kolejnym numerem załącznika

i opatrzone datą i podpisem Wykonawcy i Inspektora nadzoru.

Do dziennika budowy należy wpisywać w szczególności:

- datę przekazania Wykonawcy terenu budowy,
- datę przekazania przez Zamawiającego dokumentacji projektowej,
- uzgodnienie przez Inspektora nadzoru programu zapewnienia jakości i harmonogramów robót,

- terminy rozpoczęcia i zakończenia poszczególnych elementów robót,
- przebieg robót, trudności i przeszkody w ich prowadzeniu, okresy i przyczyny przerw w robotach,
- uwagi i polecenia Inspektora nadzoru,
- daty zarządzenia wstrzymania robót, z podaniem powodu,
- zgłoszenia i daty odbiorów robót zanikających i ulegających zakryciu, częściowych i ostatecznych odbiorów robót,
- wyjaśnienia, uwagi i propozycje Wykonawcy,
- stan pogody i temperaturę powietrza w okresie wykonywania robót podlegających ograniczeniom lub wymaganiom szczególnym w związku z warunkami klimatycznymi,
- dane dotyczące sposobu wykonywania zabezpieczenia robót,
- dane dotyczące jakości materiałów, pobierania próbek oraz wyniki przeprowadzonych badań, z podaniem kto je przeprowadził,
- wyniki prób poszczególnych elementów budowli z podaniem kto je przeprowadzał,
- inne istotne informacje o przebiegu robót. Propozycje, uwagi i wyjaśnienia Wykonawcy, wpisane do dziennika budowy, będą przedłożone Inspektorowi nadzoru do ustosunkowania się.

Decyzje Inspektora nadzoru wpisane do dziennika budowy Wykonawca podpisuje z zaznaczeniem ich przyjęcia lub zajęciem stanowiska. Wpis projektanta do dziennika budowy obliuguje Inspektora nadzoru do ustosunkowania się. Projektant nie jest jednak stroną umowy i nie ma uprawnień do wydawania poleceń Wykonawcy robót.

DOKUMENTY LABORATORYJNE.

Dokumenty laboratoryjne, tj. dzienniki laboratoryjne, deklaracje zgodności lub certyfikaty zgodności materiałów, orzeczenia o jakości materiałów, recepty robocze i kontrolne wyniki badań Wykonawcy, będą gromadzone w formie uzgodnionej w Programie Zapewnienia Jakości. Dokumenty te stanowią załączniki do odbioru robót. Winny one być udostępnione na każde życzenie Inspektora nadzoru.

POZOSTAŁE DOKUMENTY BUDOWY.

Oprócz wyżej wymienionych do dokumentów budowy zalicza się:

- a) pozwolenie na realizację zadania budowlanego,
- b) protokoły przekazania terenu budowy,
- c) zezwolenie na prowadzenie
- d) umowy cywilno-prawne z osobami trzecimi i inne umowy cywilno –prawne,
- e) protokoły odbioru robót,
- f) protokoły z narad i ustaleń,
- g) korespondencję na budowie.

PRZECHOWYWANIE DOKUMENTÓW BUDOWY.

Dokumenty budowy będą przechowywane na terenie budowy w miejscu odpowiednio zabezpieczonym. Zaginięcie któregośkolwiek z dokumentów budowy spowoduje jego natychmiastowe odtworzenie w formie przewidzianej prawem. Wszelkie dokumenty budowy będą zawsze dostępne dla Inspektora nadzoru i przedstawiane do wglądu na życzenie Zamawiającego.

6 ODBIÓR ROBÓT.

6.12 RODZAJE ODBIORU ROBÓT.

W zależności od ustaleń umownych, roboty podlegają następującym etapom odbioru:

- a) odbiorowi robót zanikających i ulegających zakryciu;
- b) odbiorowi częściowemu;
- c) odbiorowi końcowemu;
- d) odbiorowi pogwarancyjnemu.

6.13 ODBIÓR ROBÓT ZANIKAJĄCYCH I ULEGAJĄCYCH ZAKRYCIU.

Odbiór robót zanikających i ulegających zakryciu polega na finalnej ocenie ilości i jakości wykonywanych robót, które w dalszym procesie realizacji ulegną zakryciu. Odbiór robót zanikających i ulegających zakryciu będzie dokonany zgodnie z dokumentacją w etapach.

Odbioru robót dokonuje Inspektor nadzoru. Gotowość danej części robót do odbioru zgłasza Wykonawca wpisem do Dziennika Budowy, z jednoczesnym powiadomieniem Inspektora nadzoru. Odbiór będzie przeprowadzony niezwłocznie, nie później jednak niż w ciągu trzech dni roboczych od daty zgłoszenia wpisem do dziennika budowy i powiadomienia o tym fakcie Inspektora nadzoru. Jakość i ilość robót ulegających zakryciu ocenia Inspektor nadzoru na podstawie dokumentów zatwierdzających komplet wyników badań laboratoryjnych i w oparciu o przeprowadzone pomiary, w konfrontacji z dokumentacją projektową, umową i uprzednimi ustaleniami.

6.14 ODBIÓR CZĘŚCIOWY.

Odbiór częściowy polega na ocenie ilości i jakości wykonanych części robót. Odbioru częściowego robót dokonuje się według zasad, jak przy odbiorze końcowym. Odbioru dokonuje Inspektor nadzoru.

6.15 ODBIÓR OSTATECZNY ROBÓT.

Dokumenty odbioru końcowego.

- Podstawowym dokumentem do dokonania odbioru końcowego robót jest protokół odbioru ostatecznego robót sporządzony wg wzoru ustalonego przez Zamawiającego. Do odbioru ostatecznego Wykonawca jest zobowiązany przygotować następujące dokumenty:
- dokumentację projektową podstawową z naniesionymi zmianami oraz dodatkową, jeśli została sporządzona w trakcie realizacji umowy;
- uwagi i zalecenia Inspektora nadzoru, zwłaszcza przy odbiorze robót zanikających i ulegających zakryciu;
- recepty i ustalenia technologiczne;
- Dzienniki Budowy (oryginały);
- wyniki pomiarów kontrolnych oraz badań i oznaczeń laboratoryjnych, zgodnie z dokumentacją i ewentualnie Programem Zapewnienia Jakości;
- deklaracje zgodności lub certyfikaty zgodności wbudowanych materiałów zgodnie z dokumentacją i ewentualnie Programem Zapewnienia Jakości;
- atesty jakościowe wbudowanych materiałów i zainstalowanych urządzeń oraz Aprobata Techniczne;
- opinię technologiczną sporządzoną na podstawie wszystkich wyników badań i pomiarów załączonych do dokumentów odbioru, wykonanych zgodnie z dokumentacją i Programem Zapewnienia Jakości;
- sprawozdanie techniczne;
- inne dokumenty wymagane przez Zamawiającego.

Sprawozdanie techniczne będzie zawierać:

- zakres i lokalizację wykonywanych robót;
- wykaz wprowadzonych zmian w stosunku do dokumentacji Projektowej przekazanej przez
- Zamawiającego wraz z uzyskaną zgodą Projektanta i Użytkownika na te zmiany, ewentualnie wraz z dodatkowymi Uzgodnieniami;
- uwagi dotyczące warunków realizacji robót;
- datę rozpoczęcia i zakończenia robót.

Badania przy odbiorze technicznym końcowym polegają na:

1. Sprawdzeniu kompletności wykonanych prac:

- zbadaniu zgodności dokumentacji technicznej ze stanem faktycznym i inwentaryzacją powykonawczą,

- zbadaniu ogólnemu,

- zbadaniu wentylatorów i innych centralnych urządzeń wentylacyjnych

- zbadaniu czerpni powietrza,

- zbadaniu przepustnic wielopłaszczyznowych,

- zbadaniu sieci przewodów,

- zbadaniu nawiewników i wywiewników,

- zbadaniu elementów regulacji automatycznej

- zbadaniu protokołów odbiorów prób szczelności przewodów wentylacyjnych,

- sprawdzenie wydajności poszczególnych wentylatorów

- sprawdzenie protokołu z regulacji instalacji wentylacji

- sprawdzenie protokołu skuteczności (wydajności) instalacji wentylacji

Przed rozpoczęciem kontroli działania instalacji należy wykonać następujące prace wstępne:

a) Próbny ruch całej instalacji w warunkach różnych obciążeń (72 godziny);

b) Regulacja strumienia i rozprowadzenia powietrza z uwzględnieniem specjalnych warunków eksploatacyjnych;

c) Określenie strumienia powietrza na każdym nawiewniku i wywiewniku; jeśli to konieczne, ustawienie

kierunku wypływu powietrza z nawiewników;

d) Przedłożenie protokołów z wszystkich pomiarów wykonanych w czasie regulacji wstępnej;

e) Przeszkolenie służb eksploatacyjnych, jeśli istnieją.

Następnie wykonać pomiary kontrolne. Celem pomiarów kontrolnych jest uzyskanie pewności, że instalacja osiąga parametry projektowe i wielkości zadane zgodnie z wymaganiami.

Wyniki badań powinny być wpisane do dziennika budowy, który z:

- protokołami odbiorów technicznych częściowych przewodu wentylacyjnego,

- projektem ze zmianami wprowadzonymi podczas budowy,

- inwentaryzacją powykonawczą,

- protokołem szczelności systemu wentylacyjnego,

należy przekazać Inwestorowi wraz z wykonaną instalacją wentylacji mechanicznej.

Konieczne jest dokonanie wpisu do dziennika budowy o wykonaniu odbioru technicznego końcowego.

Kierownik budowy przekazuje Inwestorowi instrukcję obsługi określonego systemu wentylacji. Kierownik budowy jest zobowiązany, zgodnie z art. 57 ust.1 p.1 ustawy Prawo Budowlane, przy odbiorze

końcowym złożyć oświadczenia:

- o wykonaniu instalacji wentylacji mechanicznej zgodnie z dokumentacją projektową i warunkami

pozwolenia na budowę,

- o doprowadzeniu do należytego stanu i porządku terenu budowy, a także – w razie korzystania –

ulicy i sąsiadującej z budową nieruchomości.

6.16 ODBIÓR POGWARANCYJNY.

Odbiór pogwarancyjny polega na ocenie wykonanych robót związanych z usunięciem wad stwierdzonych przy odbiorze ostatecznym i zaistniałych w okresie gwarancyjnym. Odbiór pogwarancyjny będzie dokonany na podstawie oceny wizualnej obiektu z uwzględnieniem zasad opisanych w punkcie 7.4. „Odbiór końcowy robót”.

6.17 WARUNKI UMOWY I WYMAGANIA OGÓLNE SPECYFIKACJI TECHNICZNEJ.

Koszt dostosowania się do wymagań warunków umowy i wymagań ogólnych zawartych w SPECYFIKACJI TECHNICZNEJ obejmuje wszystkie warunki określone w w/w dokumentach, a nie wyszczególnione w kosztorysie.

7 PRZEPISY ZWIĄZANE – NORMY

Ustawa z dnia 7 lipca 1994r. – Prawo budowlane (z późniejszymi zmianami).

Ustawa z dnia 11 września 2019r. – Prawo zamówień publicznych (z późniejszymi zmianami).

Ustawa z dnia 16 kwietnia 2004r. – o wyrobach budowlanych (Dz.U. Nr 92, poz. 881).

Ustawa z dnia 21 grudnia 2004r. – o dozorze technicznym (Dz.U. 2021, poz. 1213)

Rozporządzenie Ministra Infrastruktury z dnia 12 kwietnia 2002 r. w sprawie warunków technicznych jakim

powinny odpowiadać budynki i ich usytuowanie

Rozporządzenie Ministra Rodziny i Polityki Społecznej z dnia 4 listopada 2021r. – w sprawie ogólnych przepisów bezpieczeństwa i higieny pracy (Dz.U. 2021, poz. 2088).

Rozporządzenia Ministra Infrastruktury z dnia 6 lutego 2003r. – w sprawie bezpieczeństwa i higieny pracy podczas wykonywania robót budowlanych (Dz.U. Nr 47, poz. 401).

Rozporządzenie Ministra Infrastruktury z dnia 23 czerwca 2003r. – w sprawie informacji dotyczącej bezpieczeństwa i ochrony zdrowia oraz planu bezpieczeństwa i ochrony zdrowia (Dz.U. Nr 120, poz.1126).

Rozporządzenie Ministra Infrastruktury i Budownictwa z dnia 17 listopada 2016r. – w sprawie sposobów deklarowania wyrobów budowlanych oraz sposobu znakowania ich znakiem budowlanym (Dz.U. 2016, poz.1966).

Rozporządzenie Ministra Rozwoju, Pracy i Technologii z dnia 6 września 2021 r. w sprawie sposobu prowadzenia dzienników budowy, montażu i rozbiórki (Dz.U. 2021, poz.1686).

Rozporządzenie Ministra Rozwoju i Technologii z dnia 20 grudnia 2021 r. w sprawie szczegółowego zakresu i formy dokumentacji projektowej, specyfikacji technicznych wykonania i odbioru robót budowlanych oraz programu funkcjonalno-użytkowego (Dz.U. 2021, poz.2454).

SZCZEGÓŁOWA SPECYFIKACJA TECHNICZNA WYKONANIA I ODBIORU ROBÓT

SST 05 – INSTALACJE ZEWNĘTRZNE

1. Przedmiot Szczegółowej Specyfikacji Technicznej

Przedmiotem niniejszej Specyfikacji Technicznej (określonej dalej skrótem ST) są wymagania dotyczące wykonania i odbioru robót związanych z inwestycją:

BUDYNEK WIELORODZINNY, BEDNARSKA 2, 80-848 GDAŃSK

w zakresie:

INSTALACJI ZEWNĘTRZNYCH

2. Zakres stosowania SST.

Specyfikacja techniczna jest stosowana jako dokument przetargowy i kontraktowy przy zlecaniu robót wymienionych w punkcie 1.

3. Zakres robót objętych SST.

Ustalenia zawarte w niniejszej specyfikacji dotyczą odbioru częściowego i końcowego wykonania instalacji zgodnie z Dokumentacją Projektową. Zakres robót obejmuje wykonanie:

- rozbiórki istniejących nawierzchni utwardzonych,
- rozbiórki istniejących zbędnych przewodów,
- wykopów i umocnień ścian,
- podłoży i obsypki piaskowej, zasypki gruntem,
- zagęszczanie nasypów,
- wywóz nadmiaru ziemi z wykopów,
- odtworzenie nawierzchni utwardzonych i trawiastych,
- zakup materiałów, urządzeń i prefabrykatów wraz z transportem na miejsce wbudowania,
- montaż rur i studni oraz niezbędnego uzbrojenia
- badanie szczelności,
- obsługa geodezyjna.

3.1. Określenia podstawowe.

Określenia podane w niniejszej Specyfikacji Technicznej są zgodne z określeniami w obowiązujących Polskich Normach i „Części ogólnej” ST.

3.2. Grupy, klasy i kategorie robót.

W ramach całej inwestycji przewiduje się roboty odpowiednio zakwalifikowane do następujących działów, grup, klas i kategorii robót wg „WSPÓLNEGO SŁOWNIKA ZAMÓWIEŃ” (CPV).

DZIAŁ 45000000-7 Roboty budowlane.

GRUPA 45200000-9 Roboty budowlane w zakresie wznoszenia kompletnych

obiektów budowlanych lub ich części oraz roboty w zakresie inżynierii lądowej i wodnej

KLASA 45230000-8 Roboty budowlane w zakresie budowy rurociągów, linii komunikacyjnych i elektroenergetycznych, autostrad, dróg, lotnisk i kolei; wyrównywanie terenu.
45231000-5 Roboty budowlane w zakresie budowy rurociągów, ciągów komunikacyjnych i linii energetycznych.

KATEGORIA 45231300-8 Roboty budowlane w zakresie budowy wodociągów i rurociągów do odprowadzania ścieków.
45232000-2 Roboty pomocnicze w zakresie rurociągów i kabli.

KATEGORIA 45232130-2 Rurociągi do odprowadzania wody burzowej.
45232410-9 Roboty w zakresie kanalizacji ściekowej.
45232452-5 Roboty odwadniające.
45231300-8 Roboty budowlane w zakresie budowy wodociągów i rurociągów do odprowadzania ścieków.
45232000-2 Roboty pomocnicze w zakresie rurociągów i kabli.
45232100-3 Roboty pomocnicze w zakresie wodociągów.

3.3. Ogólne wymagania

Ogólne wymagania dotyczące robót podano w „Części ogólnej” Specyfikacji Technicznej. Budowa instalacji powinna odbywać się na podstawie aktualnej Dokumentacji Projektowej, sporządzonej w oparciu o ogólnie obowiązujące zasady, lecz z uwzględnieniem specyfiki stosowanych systemów i materiałów.

Roboty należy wykonywać w synchronizacji z pozostałymi branżami, i z uwzględnieniem wytycznych dla pozostałych branż.

Integralną dokumentacją wykonawczą są wytyczne i instrukcje montażowe opracowane przez producenta urządzeń przyjętych do realizacji.

Instalacja dla spełnienia założonej funkcji musi być zmontowana z elementów samodzielnych lub stanowiących określone systemy instalacyjne. W skład jednej instalacji może wchodzić więcej niż jeden system.

Przewidziane w projekcie materiały muszą być kompletne jako system, odpowiadać Polskim Normom, a także posiadać odpowiednie certyfikaty i aprobaty techniczne dopuszczające do stosowania w budownictwie.

Wykonawca robót jest odpowiedzialny za jakość ich wykonania oraz za zgodność z Dokumentacją Projektową, ST i obowiązującymi normami. Ponadto Wykonawca wykona roboty zgodnie z poleceniami Inspektora nadzoru.

Dopuszcza się tylko takie odstępstwa od projektu, które nie naruszają postanowień norm, a są uzasadnione technicznie, uzgodnione z autorem projektu i są udokumentowane zapisem dokonany w dzienniku budowy lub innym równorzędnym dowodem.

4. Materiały

Ogólne warunki dotyczące stosowanych materiałów podano w „Części ogólnej” Specyfikacji Technicznej.

Stosować należy materiały budowlane dla których wydano certyfikat na znak bezpieczeństwa „B” lub wyroby budowlane dla których dokonano oceny zgodności i wydano certyfikat zgodności lub deklarację zgodności z Polską Normą lub odpowiednią aprobatą techniczną. Materiały powinny być jak określono w specyfikacji i Dokumentacji Projektowej, bądź inne, o ile zatwierdzone zostaną przez Inspektora nadzoru.

Kanalizację należy wykonać z elementów stanowiących system instalacyjny. System powinien składać się z kompletnego zestawu elementów pozwalających na wykonanie wszystkich połączeń pomiędzy elementami systemu. W przypadkach wymagających dodatkowych wyjaśnień lub uściśleń Wykonawca ma obowiązek:

- uzyskać brakujące dane bezpośrednio od producenta danego materiału lub wyrobu,
- sprawdzić poprawność i zgodność otrzymanych danych z obowiązującymi normami i innymi dokumentami,

Do wykonania robót należy stosować następujące materiały zgodnie z Dokumentacją Projektową, opisem technicznym i rysunkami,

- system rur i kształtek kanalizacyjnych PP, kielichowych łączonych na uszczelkę gumową;
- studnie kanalizacji PP oraz betonowe z włazem żeliwnym typu ciężkiego;
- system rur i kształtek wodociągowych PE
- materiały budowlane ogólnego stosowania (beton B-15/20, zaprawa cementowa, piasek, żwir, deski);

Przechowywanie i składowanie poszczególnych materiałów i wyrobów budowlanych powinno odpowiadać wymaganiom, określonym przez producentów i/lub odpowiednie normy, w szczególności powinno umożliwić ich zabezpieczenie przed zniszczeniem, utratą wymaganych właściwości budowlanych, stworzeniem niebezpieczeństwa na placu budowy oraz powinno być zgodne z zasadami bhp i ppoż. Wyroby z tworzyw sztucznych są podatne na uszkodzenia mechaniczne, w związku z czym:

- należy chronić je przed uszkodzeniami pochodzącymi od podłoża, na którym są składowane lub przewożone, zawiesi transportowych, stosowania niewłaściwych urządzeń i metod przeładunku,
- rury w prostych odcinkach, składować w stosach na równym podłożu, na podkładach drewnianych o szerokości nie mniejszej niż 0,1 m i w odstępach I do 2 metrów. Nie przekraczać wysokości składowania ok. 1 m dla rur o mniejszych średnicach i 2 m dla rur o większych średnicach (jeśli szczegółowe wymagania nie stanowią inaczej).
- rury w kręgach składować na płasko na równym podłożu na podkładach drewnianych, pokrywających co najmniej 50% powierzchni składowania. Nie przekraczać wysokości składowania 2m, rury o różnych średnicach powinny być składowane oddzielnie, a gdy nie jest to możliwe, to rury o większych średnicach i grubszych ściankach powinny znajdować się na spodzie. To samo dotyczy układania rur na środkach transportowych. Szczególnie należy zwracać uwagę na zakończenia rur i zabezpieczać je ochronami,
- nie dopuszczać do składowania w sposób, przy którym mogłyby wystąpić odkształcenia (zagięcia, zgniecenia itp.) - w miarę możliwości przechowywać i transportować w opakowaniach fabrycznych,
- nie dopuszczać do zrzucenia elementów,
- niedopuszczalne jest „wleczenie” pojedynczych rur, wiązek lub kręgów po podłożu.
- zachować szczególną ostrożność przy pracach w obniżonych temperaturach zewnętrznych, ponieważ podatność na uszkodzenia mechaniczne w temperaturach ujemnych znacznie wzrasta.

- transport powinien być wykonywany pojazdami o odpowiedniej długości, tak by wolne końce wystające poza skrzynię ładunkową nie były dłuższe niż 1 metr. Natomiast rury w kręgach powinny w całości leżeć na płasko na powierzchni ładunkowej,
- kształtki, złączki i inne materiały powinny być składowane w sposób uporządkowany, z zachowaniem wyżej omawianych środków ostrożności.

Tworzywa sztuczne mają ograniczoną odporność na podwyższoną temperaturę i promieniowanie UV, w związku, z czym należy chronić je przed:

- długotrwałą ekspozycją słoneczną,
- nadmiernym nagrzewaniem od źródeł ciepła.

Wszystkie materiały i urządzenia przewidywane do wbudowania będą zgodne z postanowieniami Umowy i poleceniami Inspektora Nadzoru.

W oznaczonym czasie przed wbudowaniem Wykonawca przedstawi szczegółowe informacje dotyczące źródła wytwarzania i wydobywania materiałów oraz odpowiednie świadectwa badań, dokumenty dopuszczenia do obrotu i stosowania w budownictwie i próbki do zatwierdzenia Inspektorowi Nadzoru.

5. Sprzęt i transport

Ogólne warunki stosowania sprzętu podano w „Części ogólnej” Specyfikacji Technicznej. Roboty związane z wykonaniem instalacji będą prowadzone ręcznie przy użyciu :

- koparka,
- ubijak,
- zagęszczarka wibracyjna,
- żuraw samochodowy,
- podstawowa „skrzynka narzędziowa” instalatora itp.

Wykonawca zobowiązany jest do używania jedynie takiego sprzętu, który nie spowoduje niekorzystnego wpływu na jakość wykonywanych robót. Stosowany sprzęt powinien gwarantować uzyskanie wymaganej dokładności robót.

Ogólne warunki transportu podano w „Części ogólnej” Specyfikacji Technicznej. Transport, wyładunek i składowanie prowadzić w opakowaniach zabezpieczających zgodnie z wytycznymi producentów i zachowaniem środków ostrożności.

Wyładunek materiałów musi odbywać się z zachowaniem wszelkich środków ostrożności uniemożliwiających ich uszkodzenie.

Wykonawca jest zobowiązany do stosowania jedynie takich środków transportu, które nie wpłyną niekorzystnie na jakość wykonywanych robót. Na środkach transportu przewożone materiały powinny być zabezpieczone przed ich przemieszczeniem. Środki transportowe poruszające się po drogach publicznych powinny spełniać odpowiednie wymagania w zakresie parametrów charakteryzujących pojazdy, w szczególności w odniesieniu do gabarytów i obciążenia na oś.

Do transportu materiałów, elementów i urządzeń stosować :

- samochód samowyładowczy,
- samochód skrzyniowy,
- samochód dostawczy,
- ciągnik kołowy.

Jakiegolwiek skutki finansowe oraz prawne, wynikające z niedotrzymania wymienionych powyżej warunków obciążają Wykonawcę.

6. Wykonanie robót.

Ogólne zasady prowadzenia robót podano w „Części ogólnej” Specyfikacji Technicznej.

6.1. Wykopy

Przewody układać w wykopach wąskoprzestrzennych o ścianach pionowych zabezpieczonych obudowami pełnymi. Wykop należy zabezpieczyć zgodnie z Rozporządzeniem Ministra Infrastruktury z dnia 6.02.2003 r. w sprawie bezpieczeństwa i higieny pracy podczas wykonywania robót budowlanych (Dz. U. Nr 47, poz. 401).

Ustalić za pomocą przekopów próbnych dokładną lokalizację istniejącego uzbrojenia podziemnego. Wykonać potrzebne zabezpieczenia i podwieszenia istniejących instalacji pod nadzorem właściwych instytucji. W przypadku ewentualnego zbliżenia robót do napowietrznych linii energetycznych należy wystąpić o zgodę na ich czasowe wyłączenie.

Wydobyty grunt powinien być składowany w nasypie wzdłuż jednej strony wykopu w odległości min. 1 m od krawędzi wykopu, tam gdzie pozwalają na to warunki. W innych wypadkach konieczne jest odwiezienie jej na odkład.

Wykopy dla rurociągów będą wykonywane mechanicznie, do głębokości o 0,2 m mniejszej niż projektowana i pogłębiane do właściwej wartości wykonać ręcznie bezpośrednio przed ułożeniem rurociągu. Odchylenie grubości warstwy nie powinno przekraczać ± 3 cm. Warstwa ta powinna zostać usuwana bezpośrednio przed układaniem rurociągu. W miejscach skrzyżowań i zbliżeń do istniejącego uzbrojenia tereny wykopy wykonywać ręcznie w odległości ustalonej z właścicielami sieci. Minimalna szerokość wykopu mierzona wewnątrz ściany obudowy powinna być dostosowana do rurociągu. Szerokość wykopu nie może być zmniejszana podczas montażu kanału na powierzchni i układania całych ciągów rur w wykopie.

Szerokość wykopu przewodów w przypadku utrzymania przestrzeni roboczej

| Średnica nominalna Rury | Szerokość wykopu [m] | | | |
|----------------------------|-----------------------|--|-------------------------------------|-----------------------|
| | Głębokość < 1,00 m | Głębokość $\geq 1,00$ i $\leq 1,75$ m | Głębokość > 1,75 i $\leq 4,00$ m | Głębokość > 4,00 m |
| 150, 200 | 0,80 | 0,80 | 0,90 | 1,00 |
| 300 | 0,90 | 0,90 | 0,90 | 1,00 |
| 400 | 1,20 | 1,20 | 1,20 | 1,20 |
| 500 | 1,20 | 1,20 | 1,20 | 1,20 |
| 600 | 1,30 | 1,30 | 1,30 | 1,30 |

Niedopuszczalne jest w miejscu wykonywania wykopów prowadzenie jednocześnie innych robót oraz przebywanie osób niezatrudnionych. Przy prowadzeniu robót ziemnych w bezpośrednim sąsiedztwie instalacji podziemnych należy określić bezpieczne odległości (w pionie i poziomie), w jakich mogą być prowadzone roboty przy użyciu sprzętu ciężkiego. Odległości bezpiecznego używania maszyn roboczych należy ustalić z jednostkami zarządzającymi tymi instalacjami.

Dno wykopu powinno być równe i wykonane ze spadkiem ustalonym w projekcie. Odchylenie krawędzi wykopu na dnie w odniesieniu do osi wykopu nie przekroczy ± 5 cm. Dno wykopu oczyścić z gruzu, betonu i kamieni.

6.2. Zabezpieczenie placu budowy

W czasie wykonywania robót ziemnych miejsca niebezpieczne należy ogrodzić i umieścić napisy ostrzegawcze.

W czasie wykonywania wykopów w miejscach dostępnych dla osób niezatrudnionych przy tych robotach należy wokół wykopów pozostawionych na czas zmroku i w nocy ustawić balustrady o

wysokości 1,1 m nad terenem i w odległości nie mniejszej niż 1 m od krawędzi wykopu. Balustrady powinny być wyposażone w deskę krawężnikową wysokość 0,15 m oraz być zaopatrzone w światło ostrzegawcze koloru czerwonego. Niezależnie od ustawienia balustrad, w przypadkach uzasadnionych względami bezpieczeństwa wykop należy szczelnie przykryć, w sposób uniemożliwiający wpadnięcie do wykopu i zabezpieczyć balustradami, linami lub taśmami ostrzegawczymi.

Jeżeli teren, na którym są wykonywane roboty ziemne, nie może być ogrodzony, wykonawca robót powinien zapewnić stały dozór.

Przejścia dla pieszych nad wykopami dla ruchu dwukierunkowego powinny mieć szerokość co najmniej 1,2 m a dla ruchu jednokierunkowego co najmniej 0,75 m. Po obu stronach przejścia (pomostu) muszą znajdować się bariery z poręczami o wysokości 1,10 m i deską krawężnikową wysokość 0,15 m.

Podczas montażu przewodu, wykop powinien być odwodniony i zabezpieczony przed zalewaniem przez wody opadowe. Przy poziomie wody gruntowej powyżej dna wykopu należy zapewnić odwodnienie wykopu na czas robót, natomiast przewód należy zabezpieczyć przed ewentualnym wypłynięciem.

Rur z PE nie wolno układać na ławach betonowych ani zalewać betonem.

6.3. Podsypka

Projektuje się wykonanie podsypki pod przewód o grubości warstwy 0,10m.

Rury wodociągowe układać na warstwie podsypki. Materiał do podsypki powinien spełniać następujące wymagania:

- nie powinny występować cząstki o wymiarach powyżej 20mm,
- materiał nie może być zmrożony,
- nie może zawierać ostrych kamieni lub innego łamanego materiału.

Jeżeli grunty lokalne spełniają powyższe wymagania, nie musi być wykonywany wykop do poziomu podsypki. Poziom podłoża musi być tak wykonany, by rurociągi mogły być układane bezpośrednio na nim. Jeżeli w dnie wykopu występują kamienie o wielkości powyżej 60mm lub podłoża jest skalne, wysokość obsypki zwiększyć o 0,05m.

6.4. Obsypka i zasypka wykopu

Obsypkę wykonywać warstwami, równolegle po obu stronach rur, zagęszczając dokładnie każdą warstwę (grubość warstwy nie większa niż 1/3 średnicy rury). Pierwsza warstwa, aż do osi rury powinna być zagęszczona ostrożnie, ażeby uniknąć uniesienia się rury. Dla zapewnienia całkowitej stabilności przewodu materiał obsypki musi szczelnie wypełniać przestrzeń pomiędzy rurą, a ścianą wykopu.

Zasypkę wykopu należy wykonać zgodnie z pkt. 8 normy PN-B-10736:1999. Zasypkę należy wykonywać do uzyskania min. 30cm warstwy zagęszczonego gruntu nad wierzchem rury. Po spełnieniu tego warunku można przystąpić do wypełniania wykopu zagęszczając grunt mechanicznie warstwami grubości 30cm.

Zagęszczenie gruntu powinno odbywać się warstwami. Każda warstwa powinna być zagęszczona do projektowanego wskaźnika. Wskaźnik zagęszczenia gruntu wykonywanego sposobem mechanicznym nie może być mniejszy niż $JD=0,95$ stopnia w skali Proctora, aby umożliwić bezpieczny ruch pojazdów samochodowych po skończeniu prac. Grubość zagęszczanych warstw nie powinna być większa niż:

- 0,15 m przy zagęszczaniu ręcznym,
- 0,30 m przy zagęszczaniu mechanicznym.

Uzyskanie prawidłowego zagęszczenia gruntu wymaga zachowania optymalnej wilgotności gruntu, określonej w PN-86/B-02480. Wilgotność zagęszczanego gruntu powinna być równa

optymalnej lub powinna wynosić co najmniej 80% jej wartości. Odchylenie wskaźnika zagęszczenia gruntu nie powinno być większe niż 2%.

6.5. Układanie przewodów

Rury należy opuszczać do wykopu poprzez otwarty otwór montażowy. Przewody z rur PE układać przy temperaturze 0° C do 30° C, warunku optymalne od + 5°C do + 15°C. Roboty ziemne należy wykonywać z zachowaniem szczególnej ostrożności. Całość prac instalacyjno - montażowych wykonać zgodnie z obowiązującymi przepisami, normami i Warunkami Wykonania i Odbioru Rurociągów z Tworzyw Sztucznych.

Przed przystąpieniem do robót należy wyprzedzająco powiadomić użytkowników istniejącego uzbrojenia podziemnego; w razie konieczności – roboty wykonać pod ich nadzorem. Ewentualne różnice między rzędnymi rzeczywistymi, a przyjętymi w projekcie należy skorygować na miejscu.

Skrzyżowanie przewodów z innymi przewodami podziemnymi uzbrojenia terenu, nie może naruszać bezpieczeństwa posadowienia tych przewodów. Roboty ziemne w miejscach kolizji z innymi sieciami prowadzić pod nadzorem właścicieli tych sieci. Wszystkie napotkane na trasie wykonywanego wykopu rurociągi podziemne, krzyżujące się lub równoległe do wykopu powinny zostać zabezpieczone przed uszkodzeniem. Istniejące wodociągi, kable, gazociągi podwieszać do konstrukcji wsporczych wykonanych indywidualnie na budowie w trakcie prowadzenia robót. Po wykonaniu skrzyżowań przestrzeń pomiędzy kanałem a uzbrojeniem istniejącym wypełnić mieszanką żwirowo-piaskową.

6.6. Odwodnienie dna wykopu.

Jeśli okaże się to konieczne, wykop należy odwodnić.

Przy budowie planowanych inwestycji ziemnych w zależności od głębokości wykopu, rodzaju gruntu i wysokości wymaganej depresji, mogą występować trzy metody odwodnienia:

- powierzchniowa,
- drenażu poziomego,
- depresji statycznego poziomu zwierciadła wody gruntowej.

Dla wykopów budowanych w gruntach nawodnionych na dnie wykopu należy ułożyć warstwę filtracyjną z tłucznia lub żwiru grubości 20 cm, a w niej sącdek z rur dwuściennych z polipropylenu Ø 50 do Ø150 mm w jednym lub dwóch rzędach w zależności od poziomu wody gruntowej nad dnem wykopu.

Woda gruntowa z sączków zostanie odprowadzona do studzienek zbiorczych umieszczonych w dnie wykopu co 50 m, skąd zostanie odpompowana poza zasięg robót względnie spłynie grawitacyjnie do odbiornika.

Po ułożeniu kanału i przeprowadzonych próbach jego szczelności, drenaż zostaje wyłączony z eksploatacji, a studzienki czerpane zdemontowane.

W przypadku dużego nawodnienia gruntu, odwodnienie wykopów wymaga wykonania studni depresyjnych lub zastosowania igłofiltrów.

Rozliczenie z pompowanej wody prowadzić w dzienniku budowy.

Wykop powinien być zabezpieczony przed napływem wód opadowych.

6.7. Uwagi dla wykonawcy

- 14 dni przed rozpoczęciem robót powiadomić wszystkich użytkowników uzbrojenia podziemnego i nadziemnego,
- drogi i teren doprowadzić do stanu pierwotnego,
- należy uwzględnić wszystkie zalecenia wynikające z uzgodnień z poszczególnymi gestorami uzbrojenia lub instytucji podanymi w projekcie.

6.8. Zasady montażu kanałów grawitacyjnych

Rury kanałowe należy układać i łączyć oraz uszczelniać zgodnie z instrukcją wytwórcy. Rury ułożone w wykopie na znacznych głębokościach (ponad 6 m) oraz znacznie obciążone w celu zwiększenia wytrzymałości powinny być wzmocnione zgodnie z dokumentacją projektową. Przed zakończeniem dnia roboczego bądź przed zejściem z budowy należy zabezpieczyć końce ułożonego kanału przed zamuleniem. Połączenia kanałów stosować należy zawsze w studzience. Kąt zawarty między osiami kanałów dopływowego i odpływowego - zbiorczego powinien zawierać się w granicach od 45 do 90°.

Przy układaniu pojedynczych rur na dnie wykopu z uprzednio przygotowanym podłożem należy:

- wstępnie rozmieścić rury na dnie wykopu,
- wykonać złącza, przy czym rura kielichowa (do której jest wciskany bosy koniec następnej rury) winna być uprzednio obsypana warstwą ochronną 30 cm ponad wierzch rury z wyłączeniem odcinków połączenia rur. Osie łączonych odcinków rur muszą się znajdować na jednej prostej, co należy uregulować odpowiednimi podkładami pod odcinkiem wciskowym.

Rury należy łączyć za pomocą kielichowych połączeń wciskowych uszczelnionych w specjalnie wyprofilowanym pierścieniu gumowym.

W celu prawidłowego przeprowadzenia montażu przewodu należy właściwie przygotować rury wykonując odpowiednio wszystkie czynności przygotowawcze takie jak:

1. przycinanie rur,
2. ukosowanie bosych końców rur i ich oznaczenie.

Przed wykonaniem połączenia kielichowego wciskowego należy zukosować bosc końce rury pod kątem 15°. Wymiary wykonanego skosu powinny być takie aby powierzchnia połowy grubości ścianki rury była nadal prostopadła do osi rury. Na bosym końcu rury należy przy połączeniu kielichowym wciskowym zaznaczyć głębokość złącza. Złącza kielichowe wciskane należy wykonywać wkładając do wgłębienia kielicha rury specjalnie wyprofilowaną pierścieniową uszczelkę gumową, a następnie wciskając bosy zukosowany koniec rury do kielicha, po uprzednim nasmarowaniu go smarem silikonowym. Do wciskania boscgo końca rury przy średnicach powyżej 90 mm używać należy wciskarek.

Potwierdzeniem prawidłowego wykonania połączenia powinno być osiągnięcie przez czoło kielicha granicy wcisku oraz współosiowość łączonych elementów. Podobne wymagania odnoszą się do łączenia bosych odcinków rur za pomocą nasuwki z pierścieniem gumowym. Należy przy tym zwrócić uwagę na to aby koniec bosy rury posiadał oznaczenie granicy wcisku. Oznaczenia te powinny być podane przez producenta.

Połączenia kielichowe przed zasypaniem należy owinąć folią z tworzywa sztucznego w celu zabezpieczenia przed ścieraniem uszczelki w czasie pracy przewodu.

7. Kontrola jakości robót

Ogólne zasady kontroli jakości robót podano w „Części ogólnej” Specyfikacji Technicznej.

Kontrola jakości wykonania kanalizacji sanitarnej oraz przyłączy do posesji powinna być przeprowadzona w czasie wszystkich faz robót. Wyniki odbioru robót i ich kontroli jakości powinny być ujęte w protokołach podpisanych przez Wykonawcę oraz Inspektora. Wyniki badań należy uznać za dodatnie dla danej fazy robót, jeżeli wszystkie wymagania zostały spełnione.

Kontrola jakości robót powinna obejmować następujące badania:

- a. zgodności z dokumentacją projektową,
- b. wykonania wykopów pod względem jakości materiałów użytych do obudowy, zabezpieczeniem wykopów przed zalaniem wodą opadową, zachowanie warunków

bezpieczeństwa pracy, zabezpieczenie przewodów i kabli w obrębie wykopu, sprawdzenie metod wykonania wykopu,

- c. stwierdzenia czy grunt w wykopie stanowi nienaruszony grunt rodzimy, posiada naturalną wilgotność, jest zgodny z wymaganiami normy PN-86/B-02480/1/. W przypadku niezgodności z warunkami w dokumentacji, należy przeprowadzić dodatkowe badania zgodnie z normą PN-81/B-03020/2/ i wprowadzić korektę dokumentacji projektowej i przedstawić do akceptacji Inżynierowi,
- d. badanie zasypu przewodu sprowadza się do badania warstwy ochronnej przewodu oraz stopnia zagęszczenia gruntu,
- e. badanie warstwy ochronnej należy wykonać przez zbadanie sypkości materiału użytego do zasypu, skontrolowanie ubicia ziemi z dokładnością do 10 cm, w miejscach odległych od siebie nie więcej niż 50 m,
- f. badanie materiałów użytych do budowy następuje przez porównanie ich cech z wymaganiami określonymi w dokumentacji projektowej i ST, w tym na podstawie dokumentów określających jakość wbudowanych materiałów i porównanie ich cech z normami przedmiotowymi, atestami producentów lub warunkami określonymi w ST oraz bezpośrednio na budowie przez oględziny zewnętrzne lub przez odpowiednie badania specjalistyczne,
- g. sprawdzenie trasy i głębokości ułożenia przewodów i zgodności z dokumentacją projektową,
- h. badanie zastosowanych złączy i ich uszczelnienie,
- i. badanie zmiany kierunków przewodów i ich zabezpieczenia przed przemieszczaniem,
- j. badanie szczelności przewodów grawitacyjnych, studzienek i komór (badania przy odbiorach prowadzić zgodnie z normą PN-EN 1053: 1998),

Po wykonaniu wykopów należy sprawdzić, czy pod względem kształtu, zagęszczenia i wykończenia odpowiada on wymaganiom oraz czy dokładność wykonania nie przekracza tolerancji podanych w ST lub odpowiednich dokumentach odniesienia.

Wykonawca winien przedłożyć Inspektorowi nadzoru wszystkie protokoły prób, atesty gwarancji producenta dla stosowanych materiałów, że zastosowane materiały spełniają wymagane normami warunki techniczne.

8. Odbiór robót

Ogólne zasady odbioru robót podano w „Części ogólnej” Specyfikacji Technicznej.

W procesie realizacji budowy przewodu mają miejsce odbiory częściowe i odbiory końcowe. Odbiory częściowe odnoszą się do poszczególnych etapów robót przed zakończeniem budowy kolejnych odcinków przewodu, a w szczególności robót podlegających zakryciu. W związku z tym, ich zakres obejmuje:

- sprawdzenie zgodności wykonanego odcinka z dokumentacją, w tym w szczególności zastosowanych materiałów,
- sprawdzenie prawidłowości wykonania robót ziemnych, a w szczególności podłoża, podsypki, zasypki, głębokości ułożenia przewodu, odeskowania,
- sprawdzenie prawidłowości montażu odcinka przewodu, a w szczególności zachowania kierunku i spadku połączeń, zmian kierunku,
- sprawdzenie prawidłowości zabezpieczenia odcinka przewodu, a w szczególności przy przejściach przez przeszkody, wzmocnienia, przeprowadzenie próby szczelności na ciśnienie.

Przed przekazaniem przewodu lub jego odcinka do eksploatacji, należy dokonać odbioru końcowego, który polega na:

- sprawdzeniu protokołów odbioru częściowego i stwierdzenia zrealizowania zawartych w nich postanowień usunięcia usterek i innych niedomagań, w szczególności sprawdzenia protokołów z prób szczelności,
- sprawdzenie aktualności dokumentacji technicznej, uwzględniając wszystkie zmiany i uzupełnienia.

Odbiory częściowy i końcowy, powinny być dokonane komisyjnie przy udziale przedstawicieli wykonawcy, nadzoru inwestycyjnego i użytkownika oraz potwierdzone właściwymi protokołami. Jeżeli w trakcie odbioru jakieś wymagania nie zostały spełnione lub też ujawniły się jakieś usterki, należy uwzględnić je w protokole, podając jednocześnie termin ich usunięcia.

Przy odbiorze robót wykonawca ma przedstawić następujące dokumenty:

- Dokumentacja Projektowa z naniesionymi zmianami i uzupełnieniami dokonanymi w trakcie wykonania robót (Dokumentacja Powykonawcza),
- Dziennik Budowy,
- Dokumenty uzasadniające uzupełnienia i zmiany wprowadzone w trakcie wykonywania robót
- Dokumenty dotyczące jakości wbudowanych materiałów,
- Protokoły częściowych odbiorów robót,
- Protokoły i zaświadczenia z dokonanych prób montażowych,
- Protokoły badań technicznych i pomiarów,
- Świadectwa jakości wydane przez dostawców urządzeń i materiałów,
- Dokumentację fabryczne zamontowanych urządzeń.

9. Podstawa płatności

Warunki i terminy płatności zostały szczegółowo ustalone w Umowie.

10. Normy i przepisy.

Roboty będą wykonywane w bezpieczny sposób, ściśle w zgodzie z Polskimi Normami / PN / warunkami technicznymi, instrukcjami producentów przyjętych do realizacji materiałów i urządzeń.

Normy:

PN-EN 1610:2015-10 Budowa i badania przewodów kanalizacyjnych

PN-EN 1329-1:2021-05 Systemy przewodów rurowych z tworzyw sztucznych do odprowadzania nieczystości i ścieków (o niskiej i wysokiej temperaturze) wewnątrz konstrukcji budynków

Normy związane

Specyfikacje Techniczne Wykonania i Odbioru Robót Budowlanych w różnych miejscach powołują się na Polskie Normy (PN), przepisy branżowe, instrukcje. Należy je traktować jako integralną część i należy je czytać łącznie z Dokumentacją Projektową i Specyfikacjami Technicznymi Wykonania i Odbioru Robót Budowlanych, jak gdyby tam one występowały. Rozumie się, iż Wykonawca jest w pełni zaznajomiony z ich zawartością i wymaganiami. Podstawowym aktem prawnym określającym zasady i cele normalizacji krajowej jest obecnie Ustawa o normalizacji z dnia 12.09.2002r. (Dz. U. Nr 169, poz. 1386). Stosowanie Polskich Norm jest dobrowolne, z wyłączeniem PN dotyczących ochrony środowiska, ochrony zdrowia, mienia, bezpieczeństwa pracy i użytkowania, które są obowiązkowe. W zbiorze aktualnych Polskich Norm budowlanych, występują obecnie następujące rodzaje norm: Zastosowanie będą miały ostatnie wydania Polskich Norm (datowane nie później niż 30 dni przed datą składania ofert), o ile nie postanowiono inaczej. Roboty będą wykonywane w bezpieczny sposób, ściśle w zgodzie z obowiązującymi Polskimi Normami (PN)/(EN-PN) i przepisami obowiązującymi w Polsce. Wykonawca jest zobowiązany do przestrzegania wszystkich obowiązujących norm przy wykonywaniu

robót określonych w Umowie oraz do stosowania ich postanowień na równi ze wszystkimi innymi wymaganiami zawartymi w Specyfikacjach Technicznych Wykonania i Odbioru Robót Budowlanych .